



รายงานการติดตามและประเมินผลแผนพัฒนา
ประจำปีงบประมาณ พ.ศ. 2566
องค์การบริหารส่วนตำบลโนนทองกลาง
อำเภอบัวใหญ่ จังหวัดนครราชสีมา



งานยุทธศาสตร์และงบประมาณ สำนักปลัด
องค์การบริหารส่วนตำบลโนนทองกลาง
อำเภอบัวใหญ่ จังหวัดนครราชสีมา





ประกาศองค์การบริหารส่วนตำบลโนนทองกลาง
เรื่อง รายงานการติดตามและประเมินผลแผนพัฒนาองค์การบริหารส่วนตำบลโนนทองกลาง
ประจำปีงบประมาณ พ.ศ. ๒๕๖๖ ครึ่งปีหลัง (รอบเดือนตุลาคม ๒๕๖๖)

ด้วยคณะกรรมการติดตามและประเมินผลแผนพัฒนาองค์การบริหารส่วนตำบลโนนทองกลาง ได้ดำเนินการติดตามและประเมินผลแผนพัฒนาองค์การบริหารส่วนตำบลโนนทองกลาง ประจำปีงบประมาณ พ.ศ. ๒๕๖๖ ครึ่งปีหลัง (รอบเดือนตุลาคม ๒๕๖๖) ตามระเบียบกระทรวงมหาดไทย ว่าด้วยการจัดทำแผนพัฒนาขององค์กรปกครองส่วนท้องถิ่น พ.ศ. ๒๕๔๘ แก้ไขเพิ่มเติมถึง (ฉบับที่ ๓) พ.ศ. ๒๕๖๑ ประกอบกับหนังสือกระทรวงมหาดไทย ด่วนที่สุด ที่ มท ๐๘๑๐.๓/ว ๖๐๘๖ ลงวันที่ ๑๙ สิงหาคม ๒๕๖๕ เรื่อง ชักซ้อมแนวทางปฏิบัติการใช้แผนพัฒนาท้องถิ่นขององค์กรปกครองส่วนท้องถิ่นเพื่อจัดทำบริการสาธารณะหรือกิจกรรมสาธารณะ โดยคณะกรรมการติดตามและประเมินผลแผนพัฒนาท้องถิ่น ได้รายงานผลและเสนอความเห็นซึ่งได้จากการติดตามและประเมินผลแผนพัฒนาท้องถิ่นต่อผู้บริหารท้องถิ่น และผู้บริหารท้องถิ่นได้ตรวจสอบและมีความเห็นเป็นที่เรียบร้อยแล้ว

ดังนั้น เพื่อเป็นการเผยแพร่ข้อมูลข่าวสารของทางราชการ องค์การบริหารส่วนตำบลโนนทองกลาง จึงประกาศรายงานการติดตามและประเมินผลแผนพัฒนาองค์การบริหารส่วนตำบลโนนทองกลาง ประจำปีงบประมาณ พ.ศ. ๒๕๖๖ ครึ่งปีหลัง (รอบเดือนตุลาคม ๒๕๖๖) ให้ประชาชนทั่วไปได้รับทราบ ทั้งนี้ สามารถขอดูหรือสอบถามเพิ่มเติมได้ที่ ศูนย์ข้อมูลข่าวสารขององค์การบริหารส่วนตำบลโนนทองกลาง ณ องค์การบริหารส่วนตำบลโนนทองกลาง หมู่ที่ ๒ ตำบลโนนทองกลาง อำเภอบัวใหญ่ จังหวัดนครราชสีมา โทรศัพท์ ๐๔๔-๐๐๑๓๐๔ หรือสืบค้นข้อมูลได้ที่ www.nonthonglang.go.th

จึงประกาศให้ทราบโดยทั่วกัน

ประกาศ ณ วันที่ ๖ ธันวาคม พ.ศ. ๒๕๖๖

(ลงชื่อ)

(นายสละ เลี้ยงวงษ์)

นายกองค์การบริหารส่วนตำบลโนนทองกลาง

คำนำ

รายงานการติดตามและประเมินผลแผนพัฒนาขององค์การบริหารส่วนตำบลโนนทองกลาง ประจำปีงบประมาณ พ.ศ. 2566 ครึ่งปีหลัง (รอบเดือนตุลาคม 2566) ได้จัดทำขึ้นตามระเบียบกระทรวงมหาดไทย ว่าด้วยการจัดทำแผนพัฒนาขององค์กรปกครองส่วนท้องถิ่น พ.ศ. 2548 แก้ไขเพิ่มเติม (ฉบับที่ 2) พ.ศ. 2559 และ (ฉบับที่ 3) พ.ศ. 2561 เพื่อเสนอผลการดำเนินงานขององค์การบริหารส่วนตำบลโนนทองกลางในปีงบประมาณที่ผ่านมา และประกาศให้ประชาชนได้รับทราบผลการดำเนินงาน ว่าเป็นไปตามเป้าหมายหรือแผนงานที่วางไว้หรือไม่อย่างไร

คณะกรรมการติดตามและประเมินผลแผนพัฒนาขององค์การบริหารส่วนตำบลโนนทองกลาง หวังเป็นอย่างยิ่งว่ารายงานการติดตามและประเมินผลแผนพัฒนาฯ ฉบับนี้ จะเป็นประโยชน์ต่อการดำเนินโครงการต่าง ๆ ขององค์การบริหารส่วนตำบลโนนทองกลาง และเพื่อเพิ่มขีดความสามารถในการปฏิบัติงานได้อย่างมีประสิทธิภาพยิ่งขึ้น ก่อให้เกิดประโยชน์สูงสุดต่อประชาชน สังคม ประเทศชาติ โดยรวมต่อไป

คณะกรรมการติดตามและประเมินผลแผนพัฒนา
องค์การบริหารส่วนตำบลโนนทองกลาง

มกราคม 2567

สารบัญ

| | | หน้า |
|------------------|---|------|
| ส่วนที่ 1 | บทนำ | |
| | 1. ความสำคัญของการติดตามและประเมินผล | 1 |
| | 2. วัตถุประสงค์ของการติดตามและประเมินผล | 2 |
| | 3. ขั้นตอนการติดตามและประเมินผล | 2 |
| | 4. การรายงานผล | 5 |
| | 5. เครื่องมือการติดตามและประเมินผล | 6 |
| | 6. กำหนดเครื่องมือที่ใช้ในการติดตามและประเมินผล | 8 |
| | 7. ประโยชน์ของการติดตามและประเมินผล | 8 |
| ส่วนที่ 2 | การติดตามและประเมินผล | |
| | 1. สรุปผลการติดตามและประเมินผล ปีงบประมาณ พ.ศ. 2566 | |
| | 1.1 ยุทธศาสตร์การพัฒนาท้องถิ่น | 10 |
| | 1.2 ผลการดำเนินงานตามงบประมาณที่ได้รับและการเบิกจ่าย งบประมาณ | 17 |
| | 2. แนวทางการติดตามและประเมินผล ปีงบประมาณ พ.ศ. 2566 | |
| | 2.1 การติดตามและประเมินผลยุทธศาสตร์ | 82 |
| | 2.2 การติดตามและประเมินผลโครงการ | 82 |
| ส่วนที่ 3 | ผลการวิเคราะห์การติดตามและประเมินผล | |
| | 1. ผลการพิจารณาการติดตามและประเมินผลยุทธศาสตร์เพื่อความ สอดคล้องแผนพัฒนาท้องถิ่น | |
| | 1.1 สรุปคะแนนประเมินผลยุทธศาสตร์ | 84 |
| | 2. ผลการพิจารณาการติดตามและประเมินผลโครงการเพื่อความ สอดคล้องแผนพัฒนาท้องถิ่น | |
| | 2.1 สรุปคะแนนประเมินผลโครงการ | 85 |

สารบัญ (ต่อ)

| | หน้า |
|---|------|
| 3. การวิเคราะห์เชิงปริมาณ | 87 |
| 4. การวิเคราะห์เชิงคุณภาพ | 88 |
| 5. สรุปผลการวิเคราะห์การติดตามและประเมินผล | 91 |
| ส่วนที่ 4 | |
| สรุปผล ข้อเสนอแนะและข้อเสนอแนะ | |
| 1. สรุปผลการพัฒนาท้องถิ่นในภาพรวม | |
| 1.1 ความสำเร็จการพัฒนาตามยุทธศาสตร์ | 100 |
| 2. ข้อเสนอแนะในการจัดทำแผนพัฒนาท้องถิ่นในอนาคต | |
| 2.1 ผลกระทบนำไปสู่อนาคต | 105 |
| 2.2 ข้อเสนอแนะ ข้อเสนอแนะ ผลจากการพัฒนา | 105 |
| ภาคผนวก | |
| - คำสั่งฯ แต่งตั้งคณะกรรมการติดตามและประเมินผลแผนพัฒนา อบต. โนนทองหลวง | |
| - สรุปผลคะแนนการติดตามและประเมินผลยุทธศาสตร์และการติดตามและ ประเมินผลโครงการ | |

ส่วนที่ 1

บทนำ

1. ความสำคัญของการติดตามและประเมินผล

การติดตาม (Monitoring) และการประเมินผล (Evaluation) เป็นกระบวนการที่แตกต่างกันมีจุดหมายไม่เหมือนกัน แต่กระบวนการมีความเกี่ยวข้องสัมพันธ์กัน และเมื่อนำแนวคิดและหลักการติดตามและประเมินผล (Monitoring and Evaluation) มาประสานใช้ด้วยกันอย่างเหมาะสม จะช่วยให้ผู้บริหารท้องถิ่น พนักงานส่วนตำบล พนักงานจ้าง สมาชิกสภาท้องถิ่น สามารถกำกับดูแล ทบทวน และพัฒนางาน พัฒนาท้องถิ่นตามแผนงาน โครงการได้อย่างมีประสิทธิภาพและประสิทธิผล การติดตามและประเมินผลแผนพัฒนาท้องถิ่นขององค์การบริหารส่วนตำบล โนนทองหลาง จึงเป็นการติดตามผลที่ให้ความสำคัญ ดังนี้

1) ผลการปฏิบัติงานของผู้รับผิดชอบแต่ละแผนงาน โครงการเพื่อการพัฒนาองค์การบริหารส่วนตำบล โนนทองหลางหรือกิจกรรมต่าง ๆ ที่ดำเนินการหรือไม่ได้ดำเนินการตามแผนพัฒนาท้องถิ่นที่กำหนดไว้หรือไม่ รวมทั้งงบประมาณในการดำเนินงาน

2) ผลการใช้ปัจจัยหรือทรัพยากรต่าง ๆ ในการพัฒนาองค์การบริหารส่วนตำบล โนนทองหลาง ตรวจสอบว่าแผนงาน โครงการเพื่อการพัฒนาได้รับปัจจัยหรือทรัพยากรทั้งด้านปริมาณ และคุณภาพตามระยะเวลาที่กำหนดไว้หรือไม่อย่างไร

3) ผลการดำเนินงาน ตรวจสอบว่าได้ผลตรงตามเป้าหมายที่กำหนดไว้หรือไม่เพียงใด มีปัญหาอุปสรรคอะไรบ้าง ทั้งในด้านการจัดทำแผนพัฒนาท้องถิ่น การดำเนินการตามแผนงานและโครงการเพื่อการพัฒนาท้องถิ่น และขั้นตอนต่าง ๆ ในการดำเนินการตามโครงการเพื่อการพัฒนาท้องถิ่น

4) ความสำคัญของการติดตามและประเมินผลเป็นเครื่องมือสำคัญในการทดสอบผลการดำเนินงานตามภารกิจขององค์การบริหารส่วนตำบล โนนทองหลาง ว่าดำเนินการได้ตามเป้าหมายที่กำหนดไว้หรือไม่ ทำให้ทราบและกำหนดทิศทางการพัฒนาได้อย่างเป็นรูปธรรมและเกิดความชัดเจนที่จะทำให้ทราบถึงจุดแข็ง (Strengths) จุดอ่อน (Weaknesses) โอกาส (Opportunities) ปัญหาหรืออุปสรรค (Threats) ของแผนพัฒนาท้องถิ่น (พ.ศ. 2566-2570) โครงการ กิจกรรมต่าง ๆ ซึ่งอาจเกิดจากผู้บริหารท้องถิ่น สมาชิกสภาท้องถิ่น ปลัด/ รองปลัด ผู้บริหารระดับหัวหน้าสำนัก/ผู้อำนวยการกอง บุคลากรขององค์การบริหารส่วนตำบล โนนทองหลาง สภาพพื้นที่และผู้มีส่วนเกี่ยวข้องเพื่อนำไปสู่การปรับปรุงแผนงาน โครงการพัฒนาให้เกิดความสอดคล้องกับสภาพแวดล้อมในสังคมภายใต้ความต้องการและความพึงพอใจของประชาชนตำบล โนนทองหลาง

2. วัตถุประสงค์ของการติดตามและประเมินผล

การติดตามและประเมินผลแผนพัฒนาท้องถิ่นมุ่งค้นหาแผนงาน โครงการที่ได้ดำเนินการไปแล้วว่า สิ่งใดควรดำเนินการต่อไปตามวัตถุประสงค์ของแผนงาน โครงการ หรือศึกษาระหว่างดำเนินการตาม โครงการเพื่อการพัฒนาท้องถิ่นนั้นว่ามีปัญหาใดควรปรับปรุงเพื่อการบรรลุเป้าหมาย ติดตามและประเมินผล แผนงาน โครงการเพื่อการพัฒนาท้องถิ่นที่ไม่ได้ดำเนินการเป็นเพราะเหตุใด เกิดปัญหาจากเรื่องใด จึงได้ กำหนดเป็นวัตถุประสงค์ได้ดังนี้

1) เพื่อเป็นเครื่องมือในการบริหารราชการท้องถิ่นขององค์การบริหารส่วนตำบลโนนทองกลาง ซึ่ง จะช่วยตอบสนองภารกิจตามอำนาจหน้าที่ของหน่วยงาน รวมทั้งปรับปรุงการปฏิบัติงานให้ดีขึ้น มีประสิทธิภาพและประสิทธิผล

2) เพื่อให้ทราบความก้าวหน้าการดำเนินงานตามระยะเวลาและเป้าหมายที่กำหนดไว้ สภาพผลการ ดำเนินงาน ตลอดจนปัญหา อุปสรรคในการพัฒนาท้องถิ่นตามภารกิจที่ได้กำหนดไว้

3) เพื่อเป็นข้อมูลสำหรับเร่งรัด ปรับปรุง แก้ไข ขอบกพร่องของการดำเนินงาน โครงการ การยกเลิก โครงการที่ไม่เหมาะสมหรือหมดความจำเป็นขององค์การบริหารส่วนตำบล โนนทองกลาง

4) เพื่อทราบถึงสถานภาพการบริหารการใช้จ่ายงบประมาณขององค์การบริหารส่วนตำบล โนนทองกลาง

5) เพื่อสร้างความรับผิดชอบของผู้บริหารท้องถิ่น ปลัด/รองปลัด ผู้บริหารระดับสำนัก/กองทุก ระดับขององค์การบริหารส่วนตำบล โนนทองกลาง ที่จะต้องผลักดันให้การดำเนินการตามแผนงาน โครงการต่าง ๆ เป็นไปอย่างมีประสิทธิภาพ บรรลุวัตถุประสงค์กับให้เกิดประโยชน์กับผู้มีส่วนได้เสียผู้มี ส่วนเกี่ยวข้อง ประชาชนในตำบล โนนทองกลางหรือสังคมส่วนรวมมากที่สุด

6) เพื่อติดตามและประเมินผลการดำเนินงานตามตัวชี้วัดร้อยละความสำเร็จของการปฏิบัติงานตาม แผนงาน โครงการของสำนัก/กอง/ฝ่ายต่าง ๆ ในปีงบประมาณ พ.ศ. 2566

3. ขั้นตอนการติดตามและประเมินผล

ระเบียบกระทรวงมหาดไทย ว่าด้วยการจัดทำแผนพัฒนาขององค์กรปกครองส่วนท้องถิ่น พ.ศ. 2548 และแก้ไขเพิ่มเติมถึง (ฉบับที่ 3) พ.ศ. 2561 ข้อ 29 กำหนดว่า คณะกรรมการติดตามและประเมินผล แผนพัฒนาท้องถิ่น มีอำนาจหน้าที่ ดังนี้

- (1) กำหนดแนวทางวิธีการในการติดตามและประเมินผลแผนพัฒนา
- (2) ดำเนินการติดตามและประเมินผลแผนพัฒนา

(3) รายงานผลและเสนอความเห็นซึ่งได้จากการติดตามและประเมินผลแผนพัฒนาต่อผู้บริหารท้องถิ่นเพื่อให้ผู้บริหารท้องถิ่นเสนอต่อสภาท้องถิ่น และคณะกรรมการพัฒนาท้องถิ่น พร้อมทั้งประกาศผลการติดตามและประเมินผลแผนพัฒนาให้ประชาชนในท้องถิ่นทราบในที่เปิดเผยภายในสิบห้าวันนับแต่วันรายงานผลและเสนอความเห็นดังกล่าวและต้องปิดประกาศไว้เป็นระยะเวลาไม่น้อยกว่าสามสิบวันโดยอย่างน้อยปีละหนึ่งครั้งภายในเดือนธันวาคมของทุกปี

(4) แต่งตั้งคณะกรรมการหรือคณะทำงานเพื่อช่วยปฏิบัติงานตามที่เห็นสมควร

1. การดำเนินการติดตามและประเมินผล

คณะกรรมการติดตามและประเมินผลแผนพัฒนาท้องถิ่น มีจำนวน 11 คน ประกอบด้วย

- 1) สมาชิกสภาท้องถิ่นที่สภาท้องถิ่นคัดเลือก จำนวน 3 คน
- 2) ผู้แทนประชาคมท้องถิ่นที่ประชาคมท้องถิ่นคัดเลือก จำนวน 2 คน
- 3) ผู้แทนหน่วยงานที่เกี่ยวข้องที่ผู้บริหารท้องถิ่นคัดเลือก จำนวน 2 คน
- 4) หัวหน้าส่วนการบริหารที่คัดเลือกตนเอง จำนวน 2 คน และผู้ทรงคุณวุฒิที่ผู้บริหารท้องถิ่น

คัดเลือก จำนวน 2 คน

คณะกรรมการติดตามและประเมินผลแผนพัฒนาท้องถิ่นขององค์การบริหารส่วนตำบลโนนทองกลาง ต้องดำเนินการให้การติดตามและประเมินผลแผนพัฒนาท้องถิ่นบรรลุวัตถุประสงค์ตามแผนพัฒนาท้องถิ่น ดังนี้

1) ประชุมเพื่อกำหนดกรอบแนวทาง และวิธีการติดตามและประเมินผลแผนพัฒนาท้องถิ่น โดยการกำหนดกรอบ แนวทาง วิธีการ และห้วงเวลาให้เหมาะสมกับองค์การบริหารส่วนตำบลโนนทองกลาง

2) ดำเนินการติดตามและประเมินพัฒนาท้องถิ่นตามกรอบแนวทาง วิธีการ และห้วงเวลาที่กำหนด โดยสามารถติดตามและประเมินผลได้ตลอดระยะเวลา

3) รายงานและเสนอความเห็นซึ่งได้จากการติดตามและประเมินผลแผนพัฒนาท้องถิ่นต่อผู้บริหารท้องถิ่นเพื่อดำเนินการต่อไป

2. การกำหนดแนวทางและวิธีการ

คณะกรรมการติดตามและประเมินผลแผนพัฒนาท้องถิ่นขององค์การบริหารส่วนตำบล โนนทองหลาง ได้กำหนดการแบ่งขั้นตอนเพื่อเป็นการกำหนดแนวทางและวิธีการสำหรับการติดตามและประเมินผลแผนพัฒนาขององค์การบริหารส่วนตำบล โนนทองหลาง ดังนี้

2.1 การกำหนดวัตถุประสงค์และขอบเขตการติดตามและประเมินผล การติดตามยุทธศาสตร์ และโครงการเพื่อการพัฒนาท้องถิ่น จะเริ่มดำเนินการศึกษาและรวบรวมข้อมูลของโครงการที่จะติดตามว่ามี วัตถุประสงค์หลักอะไร มีการกำหนดการติดตามและประเมินผลไว้หรือไม่ ถ้ากำหนดไว้แล้วมีความชัดเจนเพียงใด ใครเป็นผู้รับผิดชอบ ใครเป็นผู้ใช้ผลการติดตาม เป็นต้น จากนั้นศึกษาว่าผู้ใช้ผล การนำผลไปใช้ประโยชน์อย่างไร เมื่อใด ข้อมูลหลัก ๆ ที่ต้องการคืออะไร ต้องการให้รายงานผลอย่างไรมีข้อเสนอแนะในการติดตามอย่างไร ซึ่งการศึกษาดังกล่าวอาจใช้วิธีสัมภาษณ์และ/หรือสังเกตแล้วนำผลที่ได้มากำหนดเป็น วัตถุประสงค์และขอบเขตในการติดตาม

2.2 วางแผนติดตามและประเมินผล จะนำวัตถุประสงค์และขอบเขตในการติดตามงานจาก ข้อ 1 มาวิเคราะห์ แล้วเขียนรายละเอียด ซึ่งประกอบด้วย ประเด็นหลักๆ คือ วัตถุประสงค์การติดตาม แหล่งข้อมูล เวลาที่เก็บข้อมูล วิธีการเก็บรวบรวมข้อมูล และวิธีการวิเคราะห์ข้อมูล จากนั้นสร้างเครื่องมือซึ่ง ส่วนใหญ่จะเป็นแบบสัมภาษณ์หรือแบบสอบถาม กำหนดการทดลองและปรับปรุงเครื่องมือ

2.3 ดำเนินการหรือปฏิบัติตามแผนพัฒนาท้องถิ่น เป็นการดำเนินการตามวัตถุประสงค์และ ขั้นตอนที่ได้กำหนดไว้ ซึ่งสิ่งสำคัญที่ต้องการในขั้นนี้ คือ ข้อมูลจากแหล่งต่าง ๆ ดังนั้น แม้จะวางแผน พัฒนาท้องถิ่นไว้ดีและได้ข้อมูลที่มีคุณภาพเพียงใดก็ตาม แต่ถ้าในเชิงปริมาณได้น้อยก็ต้องติดตามเพิ่ม จนกว่าจะได้ครบขั้นต่ำตามที่กำหนดไว้ตามแผนพัฒนาท้องถิ่น

2.4 การวิเคราะห์ข้อมูล เป็นการวิเคราะห์ตามวัตถุประสงค์ของการติดตามที่กำหนดไว้ แต่ละ โครงการตามตัวชี้วัดที่กำหนดไว้ โดยอาจใช้วิธีการทางสถิติพื้นฐาน เช่น การแจกแจง ค่าร้อยละ ค่าเฉลี่ย ค่า เบี่ยงเบนมาตรฐาน จำนวน เป็นต้น หรืออาจใช้การวิเคราะห์แบบ Matrix การพรรณนาเปรียบเทียบ การเขียน Flow Chart การแสดงแผนภูมิแกนต์ (Gantt Chart) หรืออาจใช้หลาย ๆ วิธีประกอบกันตามความเหมาะสม ของพื้นที่องค์การบริหารส่วนตำบล โนนทองหลาง

2.5 รายงานตามแบบแผนพัฒนาท้องถิ่นเป็นการรายงานให้ผู้เกี่ยวข้องทราบ โดยรายงานตาม แบบที่กำหนดไว้ตามแผนพัฒนาท้องถิ่น ทั้งนี้ การรายงานผลการติดตามแผนงาน โครงการหนึ่ง ๆ อาจมี หลายลักษณะก็ได้ตามความเหมาะสมขององค์การบริหารส่วนตำบล โนนทองหลาง ในการรายงานผลการ

ติดตามโครงการอาจเขียนเป็นรายงานเชิงเทคนิคซึ่งประกอบด้วยก็ได้ ความเป็นมาของโครงการที่จะติดตาม โดยสรุปวัตถุประสงค์และประโยชน์ที่คาดว่าจะได้รับการติดตาม

2.6 รายงานผล คณะกรรมการติดตามและประเมินผลแผนพัฒนาท้องถิ่น รายงานผลและเสนอความเห็นซึ่งได้จากการติดตามและประเมินผลแผนพัฒนาขององค์การบริหารส่วนตำบล โนนทองหลางต่อผู้บริหารท้องถิ่นเพื่อให้ผู้บริหารท้องถิ่น เสนอต่อสภาท้องถิ่นและคณะกรรมการพัฒนาท้องถิ่นขององค์การบริหารส่วนตำบล โนนทองหลาง โดยอย่างน้อยปีละหนึ่งครั้งภายในเดือนธันวาคมของทุกปี

2.7 การวินิจฉัยสั่งการ การนำเสนอเพื่อให้เกิดการเปลี่ยนแปลง ปรับปรุง แก้ไขที่ดี หลังจากคณะกรรมการติดตามและประเมินผลแผนพัฒนาขององค์การบริหารส่วนตำบล โนนทองหลางหรือผู้ที่เกี่ยวข้องหรือผู้มีอำนาจในสำนัก กอง ฝ่ายต่างๆ ได้รับรายงานสรุปแล้วจะวินิจฉัย/สั่งการ เพื่อแก้ไขปัญหาที่ได้จากรายงานสรุป ซึ่งอาจกระทำโดยตรงหรือเสนอรายงานตามสายบังคับบัญชาก็ได้ตามความเหมาะสมต่อผู้บริหารท้องถิ่น

3. การรายงานผล

คณะกรรมการติดตามและประเมินผลแผนพัฒนาขององค์การบริหารส่วนตำบล โนนทองหลาง มีอำนาจหน้าที่ในการรายงานและเสนอความเห็นซึ่งได้จากการติดตามและประเมินผลแผนพัฒนาต่อผู้บริหารท้องถิ่นเพื่อให้ผู้บริหารท้องถิ่นเสนอต่อสภาท้องถิ่นและคณะกรรมการพัฒนาขององค์การบริหารส่วนตำบล โนนทองหลาง โดยอย่างน้อยปีละหนึ่งครั้งภายในเดือนธันวาคมของทุกปี

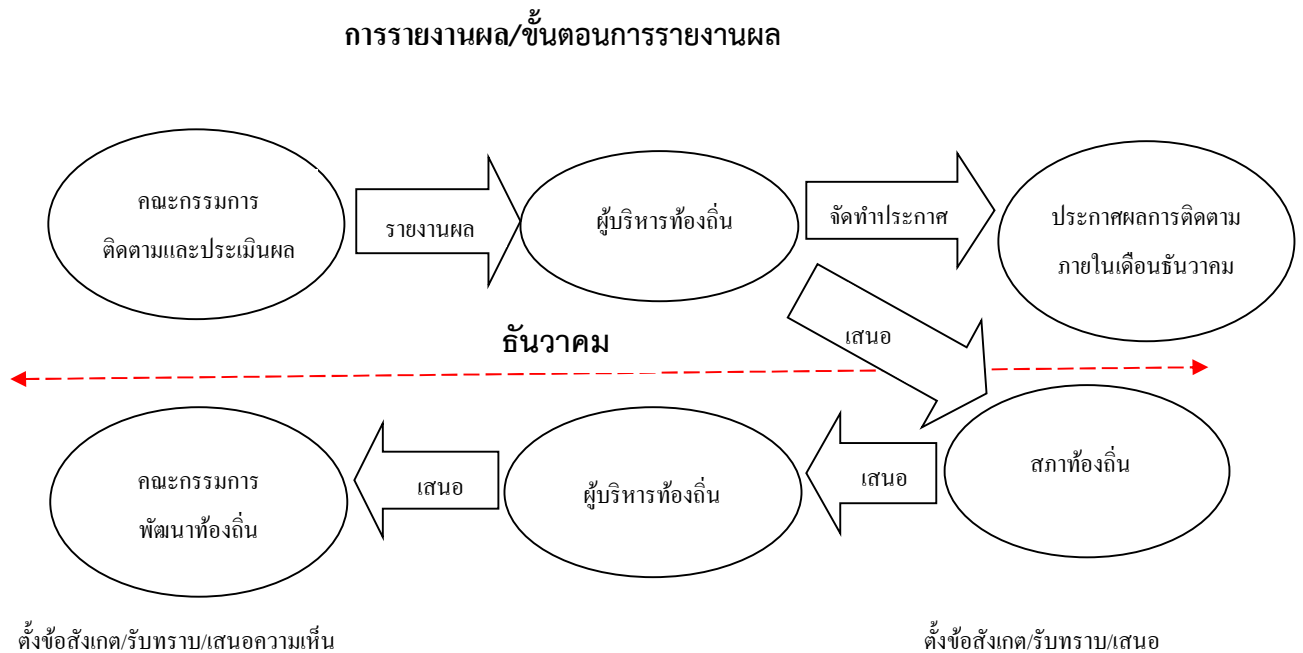

4. เครื่องมือการติดตามและประเมินผล

เครื่องมือการติดตามและประเมินผลแผนพัฒนาท้องถิ่น (Monitoring and evaluation tools for local development plans) เป็นสิ่งของ วัสดุ อุปกรณ์หรือเทคนิควิธีการที่คณะกรรมการติดตามและประเมินผลแผนพัฒนาองค์การบริหารส่วนตำบล โนนทองหลางใช้ในการเก็บข้อมูลการติดตามผลรวมทั้ง โดยการพิจารณาเลือกใช้เครื่องมือและเทคนิควิธีการที่คณะกรรมการติดตามและประเมินผลแผนพัฒนาท้องถิ่นได้คิดสร้างไว้เพื่อใช้ในการติดตามและประเมินผล เช่น แบบสอบถามวัดทัศนคติ มาตรฐานประมาณค่า และวิธีการ เป็นต้น และหรือโดยการสร้างเครื่องมือการติดตามและประเมินผลแผนพัฒนาท้องถิ่น ได้แก่ แบบสอบถาม (Questionnaires) แบบสัมภาษณ์ (Interview) และแบบสังเกตการณ์ (Observation) โดยอาศัยสภาพพื้นที่ทั่วไป อำนาจหน้าที่ ภารกิจขององค์การบริหารส่วนตำบล โนนทองหลาง รวมถึงผู้มีส่วนได้เสียในท้องถิ่นรวมทั้งเกณฑ์มาตรฐาน แบบต่างๆ ที่ได้กำหนดขึ้นหรือการนำไปทดลองใช้เพื่อปรับปรุงแก้ไขแล้ว จึงนำเครื่องมือการติดตามและประเมินผลแผนพัฒนาท้องถิ่นไปใช้ในการปฏิบัติงานจริงหรือภาคสนาม ดำเนินการสำรวจและเก็บข้อมูล วิเคราะห์ข้อมูลสรุปข้อมูลที่เป็นจริงต่อไป

1. กรอบแนวทางในการติดตามและประเมินผล

คณะกรรมการติดตามและประเมินผลแผนพัฒนาท้องถิ่นขององค์การบริหารส่วนตำบล โนนทองหลางกำหนดกรอบและแนวทางการติดตามและประเมินผล ดังนี้

1.1 กำหนดกรอบเวลา (Time & Time Frame) โดยกำหนดกรอบระยะเวลา ดังนี้

- 1) ประชุมคณะกรรมการติดตามและประเมินผลแผนพัฒนาท้องถิ่นขององค์การบริหารส่วนตำบล โนนทองหลางอย่างน้อยปีละ 2 ครั้ง ภายในเดือนเมษายนและเดือนธันวาคม
- 2) รายงานผลและเสนอความเห็นซึ่งได้จากการติดตามและประเมินผลแผนพัฒนาต่อผู้บริหารท้องถิ่น เพื่อให้ผู้บริหารท้องถิ่นเสนอสภาท้องถิ่นภายในระยะเวลาที่กำหนด

1.2 ความสอดคล้อง (Relevance) เป็นความสอดคล้องของยุทธศาสตร์ แผนงาน โครงการ ที่ได้กำหนดขึ้นมาความสอดคล้องและนำไปกำหนดเป็นวิสัยทัศน์ขององค์การบริหารส่วนตำบล โนนทองหลาง

1.3 ความเพียงพอ (Adequacy) กำหนดทรัพยากรสำหรับการดำเนินการติดตามและประเมินผล ประกอบด้วย คน เงิน วัสดุ อุปกรณ์ เครื่องมือในการปฏิบัติงานตามศักยภาพ โดยนำเครื่องมือที่มีอยู่จริงในองค์การบริหารส่วนตำบล โนนทองหลาง มาปฏิบัติงาน

1.4 ความก้าวหน้า (Progress) กรอบของความก้าวหน้าแผนงาน โครงการต่าง ๆ จะวัดจากรายการที่เป็นโครงการในรอบ 5 ปี วัดได้จากช่องปีงบประมาณและที่ผ่านมา โครงการที่ต่อเนื่องจากปีงบประมาณที่ผ่านมา

1.5 ประสิทธิภาพ (Efficiency) เป็นการติดตามและประเมินผลความสัมพันธ์กันระหว่างผลผลิตหรือผลที่ได้รับจริงกับทรัพยากรที่ถูกลงไปในการพัฒนาท้องถิ่นขององค์การบริหารส่วนตำบลโนนทองกลาง ซึ่งสามารถวัดได้ในเชิงปริมาณ ขนาด บรรจุ พื้นที่ จำนวน ระยะเวลา เป็นต้น

1.6 ประสิทธิผล (Effectiveness) เป็นผลที่ได้จากประสิทธิภาพทำให้เกิดผลลัพธ์และผลผลิต (Outcome and Output) ซึ่งสามารถวัดได้ในเชิงปริมาณและเชิงคุณภาพหรือวัดได้เฉพาะเชิงคุณภาพ ซึ่งวัดเป็นความพึงพอใจหรือสิ่งที่ประชาชนชื่นชอบหรือการมีความสุข เป็นต้น

กำหนดแนวทางการวิเคราะห์สภาพแวดล้อมการติดตามและประเมินผลมีความจำเป็นที่จะต้องวิเคราะห์สภาพแวดล้อมขององค์การบริหารส่วนตำบลโนนทองกลาง ทั้งในระดับหมู่บ้านและระดับตำบลและอาจรวมถึงอำเภอและจังหวัด ด้วย เพราะมีความสัมพันธ์และปฏิสัมพันธ์ในเชิงการพัฒนาท้องถิ่นแบบองค์รวมของจังหวัดเดียวกัน

2. ระเบียบวิธีในการติดตามและประเมินผล

คณะกรรมการติดตามและประเมินผลแผนพัฒนาท้องถิ่นขององค์การบริหารส่วนตำบลโนนทองกลาง กำหนดระเบียบวิธีในการติดตามและประเมินผล ดังนี้

2.1 ระเบียบในการติดตามและประเมินผลแผนพัฒนา ระเบียบวิธีในการติดตามและประเมินผลมีองค์ประกอบใหญ่ ๆ ที่สำคัญ 3 ประการ คือ

- 1) ผู้เข้าร่วมติดตามและประเมินผล ได้แก่ คณะกรรมการติดตามและประเมินผลแผนพัฒนาขององค์การบริหารส่วนตำบลโนนทองกลาง
- 2) เครื่องมือ ได้แก่ แบบสอบถาม การสังเกต การวิเคราะห์เอกสารแผนและอื่น ๆ ที่เกี่ยวข้อง
- 3) กรรมวิธีหรือวิธีการต่าง ๆ ได้แก่ การลงสำรวจพื้นที่หมู่บ้านที่ตั้งโครงการจริง เป็นต้น

2.2 วิธีในการติดตามและประเมินผลแผนพัฒนา

1) การออกแบบการติดตามและประเมินผล การออกแบบเพื่อการติดตามและประเมินผลแผนพัฒนามีเป้าหมายเพื่อมุ่งตอบปัญหาการติดตามและประเมินผลได้อย่างตรงประเด็น อธิบายหรือควบคุมความผันแปรของโครงการเพื่อการพัฒนาท้องถิ่นที่จะเกิดขึ้นได้

2) การสำรวจ (Survey) เป็นการรวบรวมข้อมูลจากบันทึกหรือทะเบียนที่ผู้รับผิดชอบโครงการจัดทำไว้แล้ว หรืออาจเป็นข้อมูลที่คณะกรรมการติดตามและประเมินผลต้องจดบันทึก (record) สังเกต (observe) หรือวัด (Measurement) โดยคณะกรรมการติดตามและประเมินผลจะดำเนินการในพื้นที่

จากผู้มีส่วนเกี่ยวข้อง เจ้าหน้าที่ บุคลากรขององค์การบริหารส่วนตำบล โนนทองหลาง เป็นข้อมูลที่มีอยู่ตามธรรมชาติ พฤติกรรมความต้องการซึ่งศึกษาได้โดยวิธีการสังเกตและสามารถวัดได้

3. กำหนดเครื่องมือที่ใช้ในการติดตามและประเมินผล

คณะกรรมการติดตามและประเมินผลแผนพัฒนาท้องถิ่นขององค์การบริหารส่วนตำบล โนนทองหลาง กำหนดเครื่องมือที่ใช้ในการติดตามและประเมินผล จากแบบสอบถามและจากการสังเกต (Observations) คณะกรรมการติดตามและประเมินผลแผนพัฒนาองค์การบริหารส่วนตำบล โนนทองหลาง ใช้การสังเกตเพื่อเฝ้าดูว่ากำลังเกิดอะไรขึ้นกับการพัฒนาท้องถิ่นขององค์การบริหารส่วนตำบล โนนทองหลาง มีการบันทึกการสังเกต แนวทางในการสังเกต และกำหนดการดำเนินการสังเกต คือ

3.1 การสังเกตแบบมีส่วนร่วม (Participant observation) เป็นวิธีการสังเกตที่คณะกรรมการติดตามและประเมินผลเข้าไปใช้ชีวิตร่วมกับประชาชนในหมู่บ้านหรือตัวบุคคล ชุมชน มีกิจกรรมร่วมกัน

3.2 การสังเกตแบบไม่มีส่วนร่วม (Nonparticipant observation) หรือการสังเกตโดยตรง (Direct observation) เป็นการสังเกต บันทึกลักษณะทางกายภาพ โครงสร้าง และความสัมพันธ์ของผู้มีส่วนได้เสียในองค์การบริหารส่วนตำบล โนนทองหลาง

5. ประโยชน์ของการติดตามและประเมินผล

การติดตามและประเมินผลมีประโยชน์ที่สำคัญ คือ การนำไปใช้แก้ไขปัญหาต่าง ๆ ระหว่างดำเนินโครงการ รองลงมาคือ นำไปใช้สำหรับวางแผนการจัดทำแผนพัฒนาท้องถิ่นในอนาคต ประโยชน์ต่าง ๆ แยกเป็นหัวข้อได้ ดังนี้

1) ได้ทราบถึงสถานภาพและสถานการณ์ต่าง ๆ ของการจัดทำแผนพัฒนาท้องถิ่นและการดำเนินการตามโครงการ ซึ่งจะทำให้วิธีการปฏิบัติดำเนินการเป็นไปแนวทางเดียวกัน

2) ได้ทราบถึงข้อดี ข้อเสีย ข้อบกพร่องต่าง ๆ ตลอดจนปัจจัยที่ทำให้แผนพัฒนาท้องถิ่นและการดำเนินการตามโครงการพัฒนาท้องถิ่นมีปัญหา ทำให้สามารถแก้ไขได้ทุกจุด ตรงเป้าหมายอย่างทันทั่วทั้งในปัจจุบันและอนาคต

3) ช่วยให้การใช้ทรัพยากรต่าง ๆ เกิดความประหยัด คุ่มค่า ไม่เสียประโยชน์ ประหยัดเวลางบประมาณ และทรัพยากรในการดำเนินโครงการพัฒนาท้องถิ่น

4) สามารถเก็บรวบรวม วิเคราะห์ข้อมูลต่าง ๆ ที่เกี่ยวกับรายละเอียด ความต้องการ สภาพปัญหาต่าง ๆ ที่จะนำไปจัดทำเป็นโครงการพัฒนาท้องถิ่น เพื่อนำเสนอโครงการในเชิงสถิติหรือข้อมูลที่เป็นจริงทำให้ได้รับความเชื่อถือและการยอมรับจากประชาชน ผู้มีส่วนได้เสีย หน่วยงานราชการ รัฐวิสาหกิจ องค์กรต่าง ๆ

5) กระตุ้นให้ผู้ปฏิบัติงานและผู้เกี่ยวข้องการพัฒนาท้องถิ่น การจัดทำโครงการและรับผิดชอบโครงการ มีความสำนึกต่อหน้าที่ความรับผิดชอบ และกระตือรือร้นในการแก้ไขตลอดจนปรับปรุงรายละเอียด เนื้อหา ข้อมูลให้เป็นปัจจุบันเสมอ

6) การวินิจฉัย สั่งการ นายองค์การบริหารส่วนตำบลโนนทองหลวง ปลัด/รองปลัด ผู้บริหารระดับสำนัก/กอง/ฝ่ายต่าง ๆ ขององค์การบริหารส่วนตำบลโนนทองหลวง สามารถวินิจฉัย สั่งการได้อย่างถูกต้อง ชัดเจน รัดกุมมีเหตุมีผลในการพัฒนาท้องถิ่นให้สอดคล้องกับสภาพความเป็นจริงและตามอำนาจหน้าที่ นอกจากนี้ยังสามารถกำหนดมาตรการต่าง ๆ สำหรับการปรับปรุงแก้ไขและป้องกันความผิดพลาดที่จะเกิดขึ้นได้

7) ทำให้ภารกิจต่าง ๆ ของบุคลากรในองค์การบริหารส่วนตำบลโนนทองหลวงแต่ละคน แต่ละกองมีความสอดคล้องกัน ประสานการทำงานให้เป็นองค์รวมของหน่วยงาน ทำให้เป้าหมายขององค์การบริหารส่วนตำบลโนนทองหลวงเกิดความสำเร็จตามเป้าหมายหลัก มีความสอดคล้องเกิดประสิทธิภาพและประสิทธิผล

8) สามารถรักษาคุณภาพของงานหรือภารกิจให้เป็นไปและตรงตามวัตถุประสงค์ของโครงการ กิจกรรม งานต่าง ๆ และประชาชนพึงพอใจเมื่อได้รับการบริการประชาชนในเขตตำบลโนนทองหลวง

ส่วนที่ 2

การติดตามและประเมินผล

1. สรุปผลการติดตามและประเมินผล ปีงบประมาณ พ.ศ. 2566

1.1 ยุทธศาสตร์การพัฒนาท้องถิ่น

แผนยุทธศาสตร์การพัฒนางองค์การบริหารส่วนตำบลโนนทองกลาง เป็นแผนยุทธศาสตร์ที่กำหนดระยะเวลา 5 ปี พ.ศ. 2566-2570 ซึ่งเป็นแผนพัฒนาเศรษฐกิจและสังคมขององค์การบริหารส่วนตำบลโนนทองกลางที่กำหนดยุทธศาสตร์และแนวทางการพัฒนาขององค์การบริหารส่วนตำบลโนนทองกลางแสดงถึงวิสัยทัศน์ พันธกิจ และจุดมุ่งหมายเพื่อการพัฒนาในอนาคต โดยสอดคล้องกับแผนพัฒนาเศรษฐกิจและสังคมแห่งชาติ แผนการบริหารราชการแผ่นดิน ยุทธศาสตร์การพัฒนา จังหวัดนครราชสีมา แผนยุทธศาสตร์อำเภอบัวใหญ่ แผนชุมชนตำบลโนนทองกลาง แผนยุทธศาสตร์การพัฒนางองค์การบริหารส่วนตำบลโนนทองกลาง มีรายละเอียด ดังนี้

วิสัยทัศน์การพัฒนาท้องถิ่น

องค์การบริหารส่วนตำบลโนนทองกลาง ได้กำหนดวิสัยทัศน์เพื่อเป็นสภาพการณ์ในอุดมคติซึ่งเป็นจุดมุ่งหมายและคาดหวังที่จะให้เกิดขึ้นหรือบรรลุในอนาคตข้างหน้า ตำบลโนนทองกลางเป็นตำบลขนาดกลาง ประชากรส่วนใหญ่นับถือศาสนาพุทธ อนุรักษ์ศิลปะ วัฒนธรรมท้องถิ่น โดยยึดแนวทางวิถีชีวิตตามแบบวิถีพุทธ ดำเนินชีวิตตามหลักปรัชญาเศรษฐกิจพอเพียง พัฒนาด้านโครงสร้างพื้นฐาน เน้นการส่งเสริมให้ประชาชนมีส่วนร่วมในการพัฒนาท้องถิ่นร่วมกัน ประกอบอาชีพเกษตรกรรมเป็นอาชีพหลัก ความคาดหวังในอนาคตต้องเป็นชุมชนที่สงบสุข น่าอยู่ และมีฐานะความเป็นอยู่ที่ดี สอดคล้องตามนโยบายของรัฐ จึงได้กำหนดวิสัยทัศน์ ดังนี้

“ ยึดหลักธรรมาภิบาล ประสานด้านเศรษฐกิจพอเพียง

เน้นการสัญจรสะดวก ผ่อนคลายด้วยชุมชนมีส่วนร่วม

ครบถ้วนสุขภาพดีมีสุข ”

พันธกิจการพัฒนาท้องถิ่น

- 1) พัฒนาโครงสร้างพื้นฐานให้ได้มาตรฐาน การสัญจรไป – มาสะดวก มีแหล่งน้ำสำหรับอุปโภค บริโภค ที่เพียงพอ เน้นการมีส่วนร่วมของประชาชนในการจัดทำแผนพัฒนาท้องถิ่นเพื่อให้ตรงตามความต้องการของประชาชนโดยแท้จริง
- 2) พัฒนาคุณภาพชีวิตและสังคมให้ประชาชนอยู่ดีมีสุข ดูแลผู้สูงอายุ ผู้พิการและผู้ด้อยโอกาส ให้ได้รับสิทธิประโยชน์อย่างเท่าเทียมกัน ความปลอดภัยในชีวิตและทรัพย์สิน ร่วมมือกับทุกภาคส่วนในการ ป้องกันและปราบปรามปัญหาเสพติด
- 3) พัฒนาด้านการศึกษาให้ได้ตามเกณฑ์มาตรฐาน ส่งเสริมสนับสนุนให้เด็กศึกษาต่อในระดับที่สูงขึ้น และพัฒนาบุคลากรทางการศึกษาในท้องถิ่นให้มีศักยภาพ
- 4) พัฒนาด้านเศรษฐกิจให้มีการขยายตัวทางเศรษฐกิจฐานราก ส่งเสริมผลิตผลทางการเกษตรให้มีคุณภาพเป็นที่ยอมรับของผู้บริโภค
- 5) พัฒนางานเกษตรกรรม ประชากรโดยส่วนใหญ่ประกอบอาชีพเกษตรกรรม และพื้นที่ตั้งบางส่วนของตำบลโนนทองกลางเป็นพื้นที่ดินเค็ม ส่งเสริมและให้ความรู้ในการรักษาบำรุงดินในการปลูกพืชที่เหมาะสม ทำการเกษตรโดยน้อมนำหลักปรัชญาของเศรษฐกิจพอเพียงมาใช้ในชีวิตประจำวัน ลดรายจ่าย เพิ่มรายได้ในครัวเรือน
- 6) พัฒนาด้านศาสนา วัฒนธรรม โดยสืบสาน อนุรักษ์ประเพณีวัฒนธรรมท้องถิ่น
- 7) พัฒนาด้านสาธารณสุข ให้ความร่วมมือและสนับสนุนโรงพยาบาลส่งเสริมสุขภาพประจำตำบล ในการดูแลรักษาสุขภาพของประชาชนในท้องถิ่น เพื่อการมีสุขภาพอนามัยที่ดีกันถ้วนหน้า
- 8) ด้านการบริหารจัดการ โดยยึดหลักธรรมาภิบาลเพื่อให้การบริหารจัดการเกิดประโยชน์สูงสุด สร้างขวัญและกำลังใจให้บุคลากรในองค์กรเพื่อเพิ่มประสิทธิภาพในการปฏิบัติงาน

จุดมุ่งหมายเพื่อการพัฒนา

- 1) การให้บริการด้านโครงสร้างพื้นฐานที่ได้มาตรฐาน การคมนาคมสะดวก มีน้ำสำหรับอุปโภค บริโภคที่เพียงพอกับความต้องการของประชาชน และการเข้าถึงการแก้ไขปัญหาความต้องการของประชาชน โดยแท้จริง ส่งเสริมให้ประชาชนมีส่วนร่วมในการจัดทำแผนพัฒนาท้องถิ่นร่วมกัน
- 2) ประชาชนอยู่ดีมีสุข ผู้สูงอายุ ผู้พิการและผู้ด้อยโอกาส ได้รับการดูแลอย่างเท่าเทียมกัน มีความปลอดภัยในชีวิตและทรัพย์สิน ป้องกันและปราบปรามปัญหาเสพติดในชุมชนให้หมดไป
- 3) เด็กนักเรียนได้รับการส่งเสริมและสนับสนุนด้านการศึกษาให้ได้ตามเกณฑ์มาตรฐาน และในระดับที่สูงขึ้น บุคลากรทางการศึกษาในท้องถิ่นมีศักยภาพ

- 4) ส่งเสริมผลิตผลทางการเกษตรให้มีคุณภาพเป็นที่ยอมรับของผู้บริโภค
- 5) ประชาชนมีความรู้การทำเกษตรกรรมได้อย่างเหมาะสม โดยน้อมนำหลักปรัชญาของเศรษฐกิจพอเพียงมาใช้ในชีวิตประจำวัน ลดรายจ่าย เพิ่มรายได้ในครัวเรือน
- 6) บำรุงศาสนา อนุรักษ์ และสืบสานประเพณีวัฒนธรรมท้องถิ่น
- 7) ประชาชนในท้องถิ่น มีสุขภาพอนามัยที่ดีกันถ้วนหน้า ได้รับการดูแลสุขภาพอย่างทั่วถึง
- 8) การบริหารจัดการภาครัฐ ยึดหลักธรรมาภิบาลเพื่อให้การบริหารจัดการเกิดประโยชน์สูงสุดกับประชาชน

นโยบายการพัฒนาของผู้บริหารท้องถิ่น

นโยบายที่นายกองค์การบริหารส่วนตำบลโนนทองกลางแถลงต่อสภาองค์การบริหารส่วนตำบลโนนทองกลาง ดังนี้

1) นโยบายในการบริหารจัดการ

1.1 จัดลำดับความสำคัญในการพัฒนาโครงสร้างพื้นฐานโดยให้ประชาชนมีส่วนร่วมในการจัดทำแผนพัฒนาตำบลเพื่อเป็นแนวทางในการพัฒนาตำบลให้ถูกต้องตามความต้องการของประชาชน

1.2 ขุดลอกแหล่งกักเก็บน้ำเพื่อกักเก็บน้ำที่สาธารณะ ให้มีน้ำเพื่อใช้อุปโภค บริโภคตลอดปี

1.3 ปรับปรุงถนนหนทางของหมู่บ้าน และพื้นที่การเกษตรตลอดทั้งรอยต่อระหว่างตำบลกับตำบล ให้สามารถสัญจรไปมาได้สะดวกยิ่งขึ้น

1.4 ปรับปรุงแก้ไขระบบประปาหมู่บ้านและน้ำที่ไม่สะอาดและไม่เพียงพอต่อการอุปโภคบริโภคของประชาชน

1.5 ส่งเสริมให้มีไฟฟ้าสาธารณะและไฟฟ้าสำหรับเพื่อการเกษตร

1.6 ส่งเสริมสนับสนุนผลิตผลทางการเกษตรให้มีคุณภาพเป็นที่ยอมรับของผู้บริโภค

1.7 ส่งเสริมให้นำหลักปรัชญาของเศรษฐกิจพอเพียงมาใช้ในชีวิตประจำวัน

2) นโยบายด้านส่งเสริมสุขภาพและการกีฬา

2.1 ส่งเสริมสนับสนุนอาสาสมัครสาธารณสุขประจำหมู่บ้าน (อสม.) ให้มีส่วนร่วมกับโรงพยาบาลส่งเสริมสุขภาพประจำตำบลในการดูแลสุขภาพของชุมชน

2.2 สนับสนุนและให้ความร่วมมือโรงพยาบาลส่งเสริมสุขภาพตำบลในการดูแลสุขภาพของชุมชน

2.3 พัฒนาการกีฬาและกิจกรรมนันทนาการระดับหมู่บ้านและตำบล

3) นโยบายด้านสังคม การศึกษา ศาสนา และประเพณี วัฒนธรรมท้องถิ่น

3.1 ดูแลผู้สูงอายุ ผู้พิการและผู้ด้อยโอกาสให้ได้รับสิทธิประโยชน์อย่างเท่าเทียมกัน

3.2 ส่งเสริมสนับสนุนการศึกษาให้เด็กก่อนวัยเรียนมีความพร้อมที่จะเรียนในชั้นสูงต่อไป และเด็กในวัยการศึกษาภาคบังคับให้สามารถศึกษาต่อในระดับสูง ได้เต็มที่ให้ขวัญกำลังใจแก่บุคลากรทางการศึกษาในท้องถิ่น

3.3 อนุรักษ์วันสำคัญทางศาสนาและประเพณีวัฒนธรรม

4) นโยบายด้านความสงบเรียบร้อยในชุมชน

4.1 ให้ความร่วมมือกับหน่วยงานปกครองในท้องถิ่นในการดูแลความสงบเรียบร้อย

4.2 ให้ความร่วมมือในการป้องกันป้องปราบปัญหาอาชญากรรมกับทุกภาคส่วน

5) นโยบายด้านการบริหารจัดการ

5.1 ดำเนินการบริหารจัดการองค์การบริหารส่วนตำบล โดยยึดหลักธรรมาภิบาลเพื่อให้เกิดการบริหารจัดการเกิดประโยชน์สูงสุด

5.2 สร้างขวัญและกำลังใจให้บุคลากรในองค์กรเพื่อเพิ่มประสิทธิภาพในการปฏิบัติงาน

ยุทธศาสตร์การพัฒน่องค์การบริหารส่วนตำบลในทองหลาง

เพื่อนำไปสู่การบรรลุวิสัยทัศน์และเป้าหมายการพัฒนาขององค์การบริหารส่วนตำบลในทองหลาง จึงกำหนดยุทธศาสตร์การพัฒนาคือครอบคลุมการพัฒนาในทุกด้าน ประกอบด้วย 5 ยุทธศาสตร์ ตามกรอบยุทธศาสตร์การพัฒนารองขององค์การบริหารส่วนท้องถิ่นในเขตจังหวัดนครราชสีมา ดังนี้

- 1) ยุทธศาสตร์โครงการตามแนวทางพระราชดำริ
- 2) ยุทธศาสตร์การพัฒนาคุณภาพชีวิต
- 3) ยุทธศาสตร์การพัฒนาเศรษฐกิจ
- 4) ยุทธศาสตร์การพัฒนาเมือง
- 5) ยุทธศาสตร์พัฒนาระบบการบริหารจัดการภาครัฐ

เป้าประสงค์

1) ส่งเสริม กิจกรรม/โครงการ ตามแนวทางพระราชดำริ เพื่ออนุรักษ์ทรัพยากรธรรมชาติตามแนวทางเศรษฐกิจพอเพียง เช่น การส่งเสริมพัฒนาหมู่บ้านเศรษฐกิจพอเพียง วิชากิจชุมชน พัฒนากลุ่มองค์กรต่าง ๆ ให้เกิดความเข้มแข็ง สามารถพัฒนาและพึ่งพาตนเองได้

2) ส่งเสริมด้านการเกษตร ตามหลักปรัชญาเศรษฐกิจพอเพียง

3) ส่งเสริมพัฒนาการเรียนการสอนให้เกิดประสิทธิภาพเป็นไปตามมาตรฐานการศึกษาของกระทรวงศึกษาธิการ ส่งเสริมพัฒนาการเด็กทั้งด้านร่างกาย และจิตใจให้เติบโตเหมาะสมตามวัย รวมถึงการพัฒนาบุคลากรทางการศึกษาให้มีศักยภาพเพิ่มมากขึ้น

4) พัฒนาส่งเสริมคุณภาพชีวิตของคนในชุมชนให้มีคุณภาพชีวิตที่ดี เช่น การส่งเสริมอาชีพให้กับคนในชุมชน เพิ่มรายได้และลดรายจ่ายในครัวเรือน การแปรรูปผลิตผลทางการเกษตรเพื่อเพิ่มมูลค่าสินค้าทางการเกษตรให้สูงขึ้น

5) ประชาชนในท้องถิ่นมีสุขภาพอนามัยที่ดีกันถ้วนหน้า ได้รับการดูแลสุขภาพอย่างทั่วถึง

6) บำรุง ศาสนา อนุรักษ์ และสืบสานประเพณีวัฒนธรรมท้องถิ่น

7) พัฒนาด้านโครงสร้างพื้นฐาน มีแหล่งน้ำเพิ่มขึ้น สร้างแหล่งกักเก็บน้ำไว้ใช้ในฤดูที่ขาดแคลน การก่อสร้างถนนได้มาตรฐานการสัญจรไป-มา สะดวก

8) ประชาชนมีความปลอดภัยในชีวิตและทรัพย์สิน

9) ส่งเสริมกิจกรรม/โครงการ เพื่ออนุรักษ์ทรัพยากรธรรมชาติและสิ่งแวดล้อม

10) การบริหารจัดการภาครัฐโดยยึดหลักธรรมาภิบาล เกิดความโปร่งใส ตรวจสอบได้ ประชาชนมีส่วนร่วมในการพัฒนาท้องถิ่น

ตัวชี้วัด

1) ประชาชนมีความเป็นอยู่ที่ดีขึ้น

2) ระดับความสำเร็จของการจัดการศึกษา ประชาชนในพื้นที่เป็นไปตามเกณฑ์มาตรฐานเด็กมีพัฒนาการตามวัย และบุคลากรทางการศึกษามีประสิทธิภาพ

3) มีการพัฒนาด้านอาชีพในชุมชน ประชาชนไม่มีหนี้สิน มีคุณภาพชีวิตที่ดีขึ้น ตามหลักปรัชญาเศรษฐกิจพอเพียงมาประยุกต์ใช้ในการดำเนินชีวิต

4) ร้อยละของประชากรมีระบบบริการสุขภาพที่ดีได้มาตรฐานและทั่วถึง

5) การก่อสร้าง ปรับปรุง บำรุง ซ่อมแซม ถนนภายในพื้นที่ ระหว่างหมู่บ้าน และระหว่างตำบลสะดวกขึ้น ลดการเกิดอุบัติเหตุบนท้องถนน มีน้ำสำหรับอุปโภค-บริโภคและเพื่อการเกษตรที่เพียงพอและทั่วถึง

6) ศาสนา วัฒนธรรม ประเพณีท้องถิ่น ได้รับการอนุรักษ์และสืบสาน

7) ร้อยละของผู้รับบริการที่มีความพึงพอใจต่อการบริการของภาครัฐ จำนวนประชาชนมีส่วนร่วมในการพัฒนาท้องถิ่น

8) ผู้ประสบภัยได้รับการช่วยเหลืออย่างทันทั่วถึงที่ อปพร.ปฏิบัติหน้าที่ได้เต็มศักยภาพ

9) ระดับความสำเร็จของประสิทธิภาพการบริหารจัดการสิ่งแวดล้อม การบริหารจัดการขยะ สิ่งปฏิภูลทรัพยากรธรรมชาติได้รับการอนุรักษ์ มีความอุดมสมบูรณ์มากขึ้น

คำเป้าหมาย

1) เพื่อส่งเสริมและพัฒนาโครงการตามแนวทางพระราชดำริ ให้เกิดการต่อยอดกิจกรรมสู่การเป็นชุมชนเข้มแข็ง สามารถพึ่งพาตนเองได้

2) เพื่อเสริมสร้างการเรียนรู้ของเด็กมีพัฒนาการสมวัย ทั้งทางด้านร่างกาย อารมณ์ สังคมและสติปัญญาที่ดี ระดับการศึกษาเป็นไปตามเกณฑ์มาตรฐานของกระทรวงศึกษาธิการ

3) เพื่อเสริมสร้างความเข้มแข็งของชุมชนทางเศรษฐกิจระดับบุคคล ครอบครัวและชุมชนท้องถิ่น โดยเฉพาะผลิตผลทางการเกษตรอินทรีย์และการแปรรูปสินค้าทางการเกษตร ให้มีความสามารถและทักษะในการพัฒนาฝีมือในการผลิตเพิ่มมูลค่าของสินค้าผู้การเป็นสินค้า OTOP ระดับตำบล รวมถึงการ ส่งเสริมสถาบันครอบครัวให้มีความอบอุ่นเข้มแข็ง การดูแลคุณภาพชีวิตทุกกลุ่มวัย

4) เพื่อส่งเสริมสุขภาพอนามัยของประชาชนในพื้นที่ให้มีสุขภาพร่างกายแข็งแรง มีการรณรงค์ป้องกันและควบคุมโรคติดต่อและโรคไม่ติดต่อ ให้บริการการแพทย์ฉุกเฉิน (รถกู้ชีพ EMS)

5) เพื่อก่อสร้างและปรับปรุงโครงสร้างพื้นฐานในเขตพื้นที่ให้ได้รับความสะดวกและได้มาตรฐาน เช่น การปรับปรุงถนนเชื่อมต่อระหว่างหมู่บ้าน, ปรับปรุงถนนในการขนส่งผลิตผลทางการเกษตร รวมถึงการจัดการแหล่งน้ำเพื่อการเกษตรที่เพียงพอต่อความต้องการ การอุปโภค บริโภคที่เพียงพอ

6) เพื่อส่งเสริมงานประเพณี วัฒนธรรม สืบสานอนุรักษ์ประเพณี วัฒนธรรมภูมิปัญญาท้องถิ่น การส่งเสริมกิจกรรมนันทนาการ การกีฬาของเยาวชนและประชาชนในพื้นที่

7) เพื่อสนับสนุนประชาชนทุกภาคส่วนให้มีส่วนร่วมในการพัฒนาและตรวจสอบการทำงานของภาครัฐ ตามหลักการบริหารจัดการบ้านเมืองที่ดี

8) เพื่อพัฒนาระบบการบริหารจัดการด้านสิ่งแวดล้อม เช่น การบริหารจัดการขยะในครัวเรือนและชุมชน การจัดตั้งโครงการธนาคารขยะประจำหมู่บ้าน เพื่อขยายผลหมู่บ้านต่าง ๆ ทั่วทั้งตำบล โนนทองหลาง

กลยุทธ์

1) ส่งเสริมและพัฒนาโครงการตามแนวทางพระราชดำริ
2) ส่งเสริมให้ประชาชนพึ่งพาตนเอง ตามหลักปรัชญาเศรษฐกิจพอเพียง
3) ส่งเสริมและพัฒนาด้านการศึกษาการเรียนรู้ของเด็กให้มีพัฒนาการสมวัยเป็นไปตามเกณฑ์มาตรฐานของกระทรวงศึกษาธิการ

4) ส่งเสริมและพัฒนาการเกษตร พัฒนาผลิตผลทางการเกษตรให้มีมูลค่าเพิ่มสูงขึ้น
5) พัฒนาและส่งเสริมอาชีพให้แก่ประชาชน
6) ส่งเสริมกระบวนการเรียนรู้ในชุมชนพัฒนากลุ่มองค์กรและเครือข่าย ให้เกิดความเข้มแข็ง การมีส่วนร่วมจากทุกภาคส่วนตามหลักการบริหารจัดการบ้านเมืองที่ดี

7) ส่งเสริมสวัสดิการและการสังคมสงเคราะห์
8) ส่งเสริมและพัฒนาด้านสาธารณสุข สนับสนุนกลุ่มองค์กรและเครือข่ายงานสาธารณสุข ให้เกิดความเข้มแข็ง

9) ส่งเสริมและพัฒนาเส้นทางคมนาคมขนส่ง /ไฟฟ้า/น้ำประปา/แหล่งน้ำเพื่ออุปโภคบริโภค และบริหารจัดการแหล่งน้ำเพื่อการเกษตรได้อย่างเพียงพอ

10) ส่งเสริมศาสนา ศิลปวัฒนธรรม ประเพณี ภูมิปัญญาท้องถิ่น การกีฬาและนันทนาการ

11) การป้องกันและบรรเทาสาธารณภัย ความมั่นคงปลอดภัยในชีวิตและทรัพย์สิน/แก้ไข
ปัญหาหาเสพติดในพื้นที่

12) ส่งเสริมฟื้นฟูอนุรักษ์ทรัพยากรธรรมชาติและสิ่งแวดล้อม

13) ส่งเสริมและพัฒนาบุคลากร การปฏิบัติราชการให้เกิดประสิทธิภาพสูงสุด

จุดยืนทางยุทธศาสตร์

1) การจัดโครงสร้างภายในมีความเหมาะสมสอดคล้องกับภารกิจ

2) ผู้บริหารสามารถกำหนดนโยบายได้เองภายใต้กรอบระเบียบกฎหมาย

3) มีการพัฒนาศักยภาพบุคลากรอย่างสม่ำเสมอโดยผู้บริหารให้การสนับสนุนส่งเสริมด้าน
การฝึกอบรมเพื่อพัฒนาบุคลากร

4) องค์การบริหารส่วนตำบล โนนทองหลางให้ความสำคัญในการส่งเสริมการศึกษา โดยได้
มีการวางรากฐานความพร้อมในการจัดการศึกษาตามเกณฑ์มาตรฐานศูนย์พัฒนาเด็กเล็ก

5) หน่วยงาน ส่วนราชการ ผู้นำท้องถิ่นในพื้นที่ให้ความร่วมมือในการพัฒนาท้องถิ่น
ร่วมกับองค์กรปกครองส่วนท้องถิ่นได้เป็นอย่างดี

1.2 ผลการดำเนินงานตามงบประมาณที่ได้รับและการเบิกจ่ายงบประมาณ

แบบที่ 1 แบบช่วยกำกับการจัดทำแผนยุทธศาสตร์ของท้องถิ่นโดยตนเอง

คำชี้แจง : แบบที่ 1 เป็นแบบประเมินตนเองในการจัดทำแผนยุทธศาสตร์ขององค์กรปกครองส่วนท้องถิ่น โดยจะทำการประเมินและรายงานทุกครั้งหลังจากที่องค์กรปกครองส่วนท้องถิ่น ได้ประกาศใช้แผนยุทธศาสตร์แล้ว

ชื่อองค์กรปกครองส่วนท้องถิ่น องค์การบริหารส่วนตำบลโนนทองกลาง อำเภอบัวใหญ่ จังหวัดนครราชสีมา

| ประเด็นการประเมิน | มีการดำเนินงาน | ไม่มีการดำเนินงาน |
|---|----------------|-------------------|
| ส่วนที่ 1 คณะกรรมการพัฒนาท้องถิ่น | | |
| 1. มีการจัดตั้งคณะกรรมการพัฒนาท้องถิ่นเพื่อจัดทำแผนพัฒนาท้องถิ่น | √ | |
| 2. มีการจัดประชุมคณะกรรมการพัฒนาท้องถิ่นเพื่อจัดทำแผนพัฒนาท้องถิ่น | √ | |
| 3. มีการจัดประชุมอย่างสม่ำเสมอ | √ | |
| 4. มีการจัดตั้งคณะกรรมการสนับสนุนการจัดทำแผนพัฒนาท้องถิ่น | √ | |
| 5. มีการจัดประชุมคณะกรรมการสนับสนุนการจัดทำแผนพัฒนาท้องถิ่น | √ | |
| 6. มีคณะกรรมการพัฒนาท้องถิ่นและประชาชนท้องถิ่นพิจารณาร่างแผนยุทธศาสตร์การพัฒนา | √ | |
| ส่วนที่ 2 การจัดทำแผนการพัฒนาท้องถิ่น | | |
| 7. มีการรวบรวมข้อมูลและปัญหาสำคัญของท้องถิ่นมาจัดทำฐานข้อมูล | √ | |
| 8. มีการเปิดโอกาสให้ประชาชนเข้ามามีส่วนร่วมในการจัดทำแผน | √ | |
| 9. มีการวิเคราะห์ศักยภาพของท้องถิ่น (SWOT) เพื่อประเมินสถานการณ์การพัฒนาท้องถิ่น | √ | |
| 10. มีการกำหนดวิสัยทัศน์และภารกิจหลักการพัฒนาท้องถิ่นที่สอดคล้องกับศักยภาพของท้องถิ่น | √ | |
| 11. มีการกำหนดวิสัยทัศน์และภารกิจหลักการพัฒนาท้องถิ่นที่สอดคล้องกับยุทธศาสตร์จังหวัด | √ | |
| 12. มีการกำหนดจุดมุ่งหมายเพื่อการพัฒนาที่ยั่งยืน | √ | |
| 13. มีการกำหนดเป้าหมายการพัฒนาท้องถิ่น | √ | |
| 14. มีการกำหนดยุทธศาสตร์การพัฒนาและแนวทางการพัฒนา | √ | |
| 15. มีการกำหนดยุทธศาสตร์ที่สอดคล้องกับยุทธศาสตร์ของจังหวัด | √ | |
| 16. มีการอนุมัติและประกาศใช้แผนยุทธศาสตร์การพัฒนา | √ | |
| 17. มีการจัดทำบัญชีกลุ่มโครงการในแผนยุทธศาสตร์ | √ | |
| 18. มีการกำหนดรูปแบบการติดตามประเมินผลแผนยุทธศาสตร์ | √ | |
| 19. มีการทบทวนแผนพัฒนาหรือไม่ | | √ |

แบบที่ 2 แบบติดตามผลการดำเนินงานขององค์กรปกครองส่วนท้องถิ่น

คำชี้แจง : แบบที่ 2 เป็นแบบติดตามตนเอง โดยมีวัตถุประสงค์เพื่อติดตามผลการดำเนินงานตามแผนยุทธศาสตร์ ขององค์กรปกครองส่วนท้องถิ่น ภายใต้แผนพัฒนาท้องถิ่น

โดยมีการกำหนดระยะเวลาขององค์กรปกครองส่วนท้องถิ่น ภายใต้แผนพัฒนาท้องถิ่น

ส่วนที่ 1 ข้อมูลทั่วไป

1. ชื่อองค์กรปกครองส่วนท้องถิ่น องค์การบริหารส่วนตำบลโนนทองหลวง อำเภอบัวใหญ่ จังหวัดนครราชสีมา
2. รายงานผลการดำเนินงาน ไตรมาสที่ (ไตรมาสที่ 3 - 4)

ส่วนที่ 2 ผลการดำเนินงานตามแผนพัฒนาท้องถิ่น

3. จำนวน โครงการและงบประมาณตามแผนพัฒนาท้องถิ่น

| ยุทธศาสตร์ | ปีที่ 1 (พ.ศ.2566) | | ปีที่ 2 (พ.ศ.2567) | | ปีที่ 3 (พ.ศ.2568) | | ปีที่ 4 (พ.ศ.2569) | | ปีที่ 5 (พ.ศ.2570) | | รวม | |
|---|--------------------|-------------------|--------------------|-------------------|--------------------|-------------------|--------------------|-------------------|--------------------|-------------------|--------------|--------------------|
| | จำนวนโครงการ | งบประมาณ | จำนวนโครงการ | งบประมาณ | จำนวนโครงการ | งบประมาณ | จำนวนโครงการ | งบประมาณ | จำนวนโครงการ | งบประมาณ | จำนวนโครงการ | งบประมาณ |
| ยุทธศาสตร์ที่ 1 ยุทธศาสตร์โครงการตามแนวทางพระราชดำริ | 5 | 190,000 | 5 | 190,000 | 5 | 190,000 | 5 | 190,000 | 5 | 190,000 | 25 | 950,000 |
| ยุทธศาสตร์ที่ 2 ยุทธศาสตร์การพัฒนาคูณภาพชีวิต | 26 | 8,481,740 | 26 | 8,881,740 | 25 | 8,311,740 | 25 | 8,581,740 | 26 | 8,611,740 | 128 | 42,868,700 |
| ยุทธศาสตร์ที่ 3 ยุทธศาสตร์การพัฒนาเศรษฐกิจ | 13 | 6,782,796 | 8 | 3,405,000 | 13 | 4,763,000 | 13 | 7,368,900 | 10 | 1,990,000 | 57 | 24,309,696 |
| ยุทธศาสตร์ที่ 4 ยุทธศาสตร์การพัฒนาเมือง | 75 | 70,234,457 | 42 | 45,079,500 | 50 | 49,640,500 | 46 | 54,166,500 | 36 | 40,961,200 | 249 | 260,082,157 |
| ยุทธศาสตร์ที่ 5 ยุทธศาสตร์การพัฒนาระบบการบริหารจัดการภาครัฐ | 10 | 1,210,000 | 9 | 1,060,000 | 9 | 1,060,000 | 9 | 1,060,000 | 9 | 1,060,000 | 46 | 5,450,000 |
| รวม | 129 | 86,898,993 | 90 | 58,616,240 | 102 | 63,965,240 | 98 | 71,367,140 | 86 | 52,812,940 | 505 | 333,660,553 |

| แบบที่ 3/1 แบบประเมินผลการดำเนินงานตามแผนยุทธศาสตร์ | | | | | | |
|---|--|----------------------|--|---------------|---------------------------|---|
| คำชี้แจง : แบบที่ 3/1 เป็นแบบประเมินตนเอง โดยมีวัตถุประสงค์เพื่อใช้ประเมินผลการดำเนินงานขององค์กรปกครองส่วนท้องถิ่นตามยุทธศาสตร์ที่กำหนดไว้ | | | | | | |
| ส่วนที่ 1 ข้อมูลทั่วไป | | | | | | |
| 1. ชื่อองค์กรปกครองส่วนท้องถิ่น องค์กรบริหารส่วนตำบลโนนทองกลาง อำเภอบัวใหญ่ จังหวัดนครราชสีมา | | | | | | |
| 2. วัน/เดือน/ปี ที่รายงาน 30 กันยายน 2566 | | | | | | |
| ส่วนที่ 2 ยุทธศาสตร์และโครงการ ปีงบประมาณ พ.ศ. 2566 | | | | | | |
| 3. ยุทธศาสตร์และจำนวน โครงการที่ปรากฏอยู่ในแผน และจำนวน โครงการที่ได้ปฏิบัติ | | | | | | |
| ยุทธศาสตร์ | จำนวนโครงการที่ปรากฏในแผนพัฒนารวมแก้ไข/เพิ่มเติม | จำนวนโครงการที่ปรากฏ | | | จำนวนโครงการที่ปฏิบัติได้ | หมายเหตุ |
| | | ข้อบัญญัติ | จ่ายขาดเงินสะสม | แหล่งเงินอื่น | | |
| ยุทธศาสตร์ที่ 1 ยุทธศาสตร์โครงการตามแนวทางพระราชดำริ | 5 | 4 | - | - | 4 | |
| ยุทธศาสตร์ที่ 2 ยุทธศาสตร์การพัฒนาคุณภาพชีวิต | 26 | 19 | - | - | 19 | |
| ยุทธศาสตร์ที่ 3 ยุทธศาสตร์การพัฒนาเศรษฐกิจ | 13 | 5 | - | - | 5 | |
| ยุทธศาสตร์ที่ 4 ยุทธศาสตร์การพัฒนาเมือง | 75 | 26 | 18 | - | 19 | ระหว่างดำเนินการ 11 โครงการ ยังไม่ดำเนินการ 14 โครงการ |
| ยุทธศาสตร์ที่ 5 ยุทธศาสตร์การพัฒนาระบบการบริหารจัดการภาครัฐ | 10 | 8 | - | - | 7 | ยังไม่ดำเนินการ 1 โครงการ |
| รวม | 129 | 62 | 18 | - | 54 | |
| | | | 80 | | | |
| ระดับความสำเร็จเปรียบเทียบจากแผนพัฒนาท้องถิ่น | - คิดเป็นร้อยละของ โครงการที่ดำเนินการแล้วเสร็จ | | - คิดเป็นร้อยละของ โครงการที่ดำเนินการแล้วเสร็จ + โครงการที่อยู่ระหว่างดำเนินการ | | | |
| โดยภาพรวมทั้งปี | $\frac{54 \times 100}{129}$ | = 41.86 % | $\frac{65 \times 100}{129}$ | = 50.39 % | | |
| | | | | | | |
| ระดับความสำเร็จเปรียบเทียบจากข้อบัญญัติ จ่ายขาดเงินสะสม และแหล่งเงินอื่น โดยภาพรวมทั้งปีงบประมาณ | - คิดเป็นร้อยละของ โครงการที่ดำเนินการแล้วเสร็จ | | - คิดเป็นร้อยละของ โครงการที่ดำเนินการแล้วเสร็จ + โครงการที่อยู่ระหว่างดำเนินการ | | | |
| | $\frac{54 \times 100}{80}$ | = 67.50 % | $\frac{65 \times 100}{80}$ | = 81.25 % | | |
| | | | | | | |

4. จำนวนโครงการตามแผนยุทธศาสตร์การพัฒนางังหวัด

| ยุทธศาสตร์ | ปีที่ 1 (พ.ศ.2566) | | ปีที่ 2 (พ.ศ.2567) | | ปีที่ 3 (พ.ศ.2568) | | ปีที่ 4 (พ.ศ.2569) | | ปีที่ 5 (พ.ศ.2570) | | รวม | |
|---|--------------------|-------------------|--------------------|-------------------|--------------------|-------------------|--------------------|-------------------|--------------------|-------------------|--------------|--------------------|
| | จำนวนโครงการ | งบประมาณ | จำนวนโครงการ | งบประมาณ | จำนวนโครงการ | งบประมาณ | จำนวนโครงการ | งบประมาณ | จำนวนโครงการ | งบประมาณ | จำนวนโครงการ | งบประมาณ |
| ยุทธศาสตร์ที่ 1 ยุทธศาสตร์โครงการตามแนวทางพระราชดำริ | 5 | 190,000 | 5 | 190,000 | 5 | 190,000 | 5 | 190,000 | 5 | 190,000 | 25 | 950,000 |
| ยุทธศาสตร์ที่ 2 ยุทธศาสตร์การพัฒนาคูณภาพชีวิต | 26 | 8,481,740 | 26 | 8,881,740 | 25 | 8,311,740 | 25 | 8,581,740 | 26 | 8,611,740 | 128 | 42,868,700 |
| ยุทธศาสตร์ที่ 3 ยุทธศาสตร์การพัฒนาเศรษฐกิจ | 13 | 6,782,796 | 8 | 3,405,000 | 13 | 4,763,000 | 13 | 7,368,900 | 10 | 1,990,000 | 57 | 24,309,696 |
| ยุทธศาสตร์ที่ 4 ยุทธศาสตร์การพัฒนาเมือง | 75 | 70,234,457 | 42 | 45,079,500 | 50 | 49,640,500 | 46 | 54,166,500 | 36 | 40,961,200 | 249 | 260,082,157 |
| ยุทธศาสตร์ที่ 5 ยุทธศาสตร์การพัฒนาระบบการบริหารจัดการภาครัฐ | 10 | 1,210,000 | 9 | 1,060,000 | 9 | 1,060,000 | 9 | 1,060,000 | 9 | 1,060,000 | 46 | 5,450,000 |
| รวม | 129 | 86,898,993 | 90 | 58,616,240 | 102 | 63,965,240 | 98 | 71,367,140 | 86 | 52,812,940 | 505 | 333,660,553 |

5. ผลการดำเนินงานตามแผนพัฒนาปี 2566 (รอบเดือน ตุลาคม 2566)

| ยุทธศาสตร์ | จำนวนโครงการ ที่เสร็จ | | จำนวนโครงการที่ อยู่ในระหว่างดำเนินการ | | จำนวนโครงการที่ยัง ไม่ได้ดำเนินการ | | จำนวนโครงการ ทั้งหมด | |
|---|--------------------------|--------------|---|--------------|---------------------------------------|--------------|-------------------------|---------------|
| | จำนวน | ร้อยละ | จำนวน | ร้อยละ | จำนวน | ร้อยละ | จำนวน | ร้อยละ |
| ยุทธศาสตร์ที่ 1 ยุทธศาสตร์โครงการตามแนวทางพระราชดำริ | 4 | 5.00 | | | | | 4 | 5.00 |
| ยุทธศาสตร์ที่ 2 ยุทธศาสตร์การพัฒนาคุณภาพชีวิต | 19 | 23.75 | | | | | 19 | 23.75 |
| ยุทธศาสตร์ที่ 3 ยุทธศาสตร์การพัฒนาเศรษฐกิจ | 5 | 6.25 | | | | | 5 | 6.25 |
| ยุทธศาสตร์ที่ 4 ยุทธศาสตร์การพัฒนาเมือง | 19 | 23.75 | 11 | 13.75 | 14 | 17.50 | 44 | 55.00 |
| ยุทธศาสตร์ที่ 5 ยุทธศาสตร์การพัฒนาระบบการบริหารจัดการภาครัฐ | 7 | 8.75 | | | 1 | 1.25 | 8 | 10.00 |
| รวม | 54 | 67.50 | 11 | 13.75 | 15 | 18.75 | 80 | 100.00 |

6. การเบิกจ่ายงบประมาณ ปี 2566 (รอบเดือน ตุลาคม 2566)

| ยุทธศาสตร์ | งบปกติ | | เงินสะสม | | รวม | |
|---|----------------------|---------------|-----------|----------|----------------------|---------------|
| | จำนวนเงิน | ร้อยละ | จำนวนเงิน | ร้อยละ | จำนวนเงิน | ร้อยละ |
| ยุทธศาสตร์ที่ 1 ยุทธศาสตร์โครงการตามแนวทางพระราชดำริ | 102,520.00 | 0.89 | - | - | 102,520.00 | 0.89 |
| ยุทธศาสตร์ที่ 2 ยุทธศาสตร์การพัฒนาคุณภาพชีวิต | 6,093,159.68 | 53.09 | - | - | 6,093,159.68 | 53.09 |
| ยุทธศาสตร์ที่ 3 ยุทธศาสตร์การพัฒนาเศรษฐกิจ | 223,518.00 | 1.95 | - | - | 223,518.00 | 1.95 |
| ยุทธศาสตร์ที่ 4 ยุทธศาสตร์การพัฒนาเมือง | 4,822,059.65 | 42.01 | - | - | 4,822,059.65 | 42.01 |
| ยุทธศาสตร์ที่ 5 ยุทธศาสตร์การพัฒนาระบบการบริหารจัดการภาครัฐ | 236,633.00 | 2.06 | - | - | 236,633.00 | 2.06 |
| รวม | 11,477,890.33 | 100.00 | - | - | 11,477,890.33 | 100.00 |

ส่วนที่ 3 ผลการดำเนินงานตามโครงการที่ได้รับเงินอุดหนุนเฉพาะกิจ

7. โครงการที่ได้รับเงินอุดหนุนเฉพาะกิจประจำปี 2566

| โครงการ | ผลการดำเนินงาน | | | งบประมาณ | |
|---------|--------------------|------------------------|--------------------|-------------------|-----------------------|
| | ดำเนินการเสร็จแล้ว | อยู่ในระหว่างดำเนินการ | ยังไม่ได้ดำเนินการ | งบประมาณที่ได้รับ | งบประมาณที่เบิกจ่ายไป |
| - | - | - | - | - | - |
| รวม | - | - | - | - | - |

ส่วนที่ 4 ปัญหาและอุปสรรคในการปฏิบัติงาน

- 1) ประชาชนขาดความสนใจเข้าร่วมกิจกรรม
- 2) ผู้เข้ารับการศึกษาอบรมแจ้งยกเลิกเข้าร่วมโครงการ กลุ่มเป้าหมายไม่เต็มจำนวน
- 3) การให้บริการรถ EMS เครื่องมืออุปกรณ์ไม่ครบ
- 4) เงินอุดหนุนตามโครงการพระราชดำริ ด้านสาธารณสุข เอกสารรายงานบางหมู่บ้านล่าช้า
- 5) ก่อสร้างบ้านผู้ยากไร้ ขาดแรงงานดำเนินการ
- 6) การฝึกอบรมฯ อปพร. ดำเนินการในช่วงหน้าฝนเกิดอุปสรรคในภาคปฏิบัติ
- 7) โครงการจิตอาสา ขาดวัสดุอุปกรณ์ไม่เพียงพอ
- 8) โครงการจ่ายขาดเงินสะสม อนุมัติงบประมาณช่วงปลายปี ไม่สามารถดำเนินการได้ในห้วงของปีงบประมาณ

ข้อเสนอแนะ

- 1) ควรจัดกิจกรรม/โครงการต่าง ๆ อย่างต่อเนื่อง
- 2) ก่อนถึงวันดำเนินงานตามโครงการ ควรประสานผู้เข้ารับการศึกษาเพื่อยืนยันยอด หากติดภารกิจแจ้งประสานหาคนแทนเพื่อให้ได้จำนวนตามกลุ่มเป้าหมายที่กำหนด
- 3) ประชาสัมพันธ์โครงการ โดยประสานกลุ่มผู้นำทุกกลุ่ม ได้แก่ ผู้ใหญ่บ้าน สมาชิกสภา อบต. เพื่อเชิญชวนให้ประชาชนเข้าร่วมกิจกรรมให้ได้มากที่สุด
- 4) เจ้าหน้าที่ให้คำแนะนำ การจัดทำเอกสารรายงานเงินอุดหนุนตามโครงการพระราชดำริด้านสาธารณสุข ให้ถูกต้องตามระเบียบการจ่ายเงินอุดหนุน
- 5) กิจกรรม/โครงการ ควรจัดเตรียมอุปกรณ์ให้พร้อมในการดำเนินงาน
- 6) ก่อสร้างบ้านผู้ยากไร้ ประสานชุมชนที่มีความพร้อมด้านแรงงานในการดำเนินงาน
- 7) กิจกรรม/โครงการ ต่าง ๆ ควรเป็นไปตามแผนการดำเนินงานที่กำหนด

สรุประดับความสำเร็จ

- ระดับความสำเร็จเปรียบเทียบจากแผนพัฒนาท้องถิ่นโดยภาพรวมทั้งปีงบประมาณ
 - คิดเป็นร้อยละ 41.86 ของโครงการที่ดำเนินการแล้วเสร็จ
 - คิดเป็นร้อยละ 50.39 ของโครงการที่อยู่ระหว่างดำเนินการและโครงการที่ดำเนินการแล้วเสร็จ
- ระดับความสำเร็จเปรียบเทียบจากข้อบัญญัติ ใช้จ่ายเงินสะสมและแหล่งเงินอื่น โดย ภาพรวมทั้งปีงบประมาณ
 - คิดเป็นร้อยละ 67.50 ของโครงการที่ดำเนินการแล้วเสร็จ
 - คิดเป็นร้อยละ 81.25 ของโครงการที่อยู่ระหว่างดำเนินการและโครงการที่ดำเนินการแล้วเสร็จ

สรุปผลการดำเนินงาน ประจำปีงบประมาณ พ.ศ. 2566

องค์การบริหารส่วนตำบลโนนทองกลาง อำเภอบัวใหญ่ จังหวัดนครราชสีมา (รอบที่ 2 เดือนตุลาคม 2566) ข้อมูล ณ วันที่ 30 กันยายน 2566

| ลำดับ ที่ | โครงการ/กิจกรรม | แหล่งเงิน | | | งบประมาณ ตั้งไว้ | ห้วง ระยะเวลา ที่จะ ดำเนินการ | สถานะ | | | งบประมาณ เบิกจ่าย | หน่วย ดำเนินการ |
|--------------|--|------------|--------------|------|---------------------|--|---------------------|------------------|------------------------|----------------------|--------------------|
| | | ข้อบัญญัติ | เงิน สะสม | อื่น | | | ยังไม่ ดำเนินการ | ระหว่างดำเนินการ | ดำเนินการ แล้วเสร็จ | | |
| | ยุทธศาสตร์ที่ 1 ยุทธศาสตร์โครงการตาม แนวทางพระราชดำริ | | | | | | | | | | |
| | 1.1 แผนงานการเกษตร | | | | | | | | | | |
| 1 | โครงการปลูกหญ้าแฝกตามแนวทาง พระราชดำริ | √ | | | 10,000 | พ.ค.-ส.ค.66 | | | √ | 1,850 | สำนักปลัด |
| 2 | โครงการ "รวมใจภักดิ์ รักรักษ์พื้นที่สีเขียว" | √ | | | 20,000 | พ.ค.-ส.ค.66 | | | √ | 7,350 | สำนักปลัด |
| 3 | โครงการอนุรักษ์พันธุกรรมพืช | √ | | | 50,000 | พ.ย.65-ก.ค.66 | | | √ | 44,500 | สำนักปลัด |
| | 1.2 แผนงานสร้างความเข้มแข็งของชุมชน | | | | | | | | | | |
| 4 | โครงการส่งเสริมและพัฒนาหมู่บ้าน เศรษฐกิจพอเพียง | √ | | | 50,000 | ก.พ.-ก.ค.66 | | | √ | 48,820 | สำนักปลัด |
| | รวม | 4 | - | - | 130,000 | - | - | - | 4 | 102,520 | - |

| ลำดับ ที่ | โครงการ/กิจกรรม | แหล่งเงิน | | | งบประมาณ ตั้งไว้ | ห้วงระยะเวลา ที่จะ ดำเนินการ | สถานะ | | | งบประมาณ เบิกจ่าย | หน่วย ดำเนินการ |
|--------------|---|------------|--------------|--------|---------------------|------------------------------------|---------------------|------------------|------------------------|----------------------|--------------------|
| | | ข้อบัญญัติ | เงิน สะสม | อื่น ๆ | | | ยังไม่ ดำเนินการ | ระหว่างดำเนินการ | ดำเนินการ แล้วเสร็จ | | |
| | 2.1 แผนงานบริหารงานทั่วไป | | | | | | | | | | |
| 1 | โครงการ อบต.สัญจร | √ | | | 15,000 | ม.ค.-ก.ย.66 | | | √ | 12,500 | สำนักปลัด |
| 2 | อุดหนุนศูนย์ปฏิบัติการร่วมในการช่วยเหลือ ประชาชนฯ | √ | | | 20,000 | ต.ค.-พ.ย.65 | | | √ | 20,000 | สำนักปลัด |
| | 2.2 แผนงานการศึกษา | | | | | | | | | | |
| 3 | โครงการจัดซื้ออาหารเสริม (นม) โรงเรียน (1,494,000+ 140,000) | √ | | | 1,634,000 | ตลอด ปีงบประมาณ | | | √ | 1,293,155.68 | กองการศึกษาฯ |
| 4 | โครงการสนับสนุนค่าใช้จ่ายการบริหาร สถานศึกษา (เบิกหักผลกส่ง สพด.) (1,230,800+ 35,200) | √ | | | 1,266,000 | ตลอด ปีงบประมาณ | | | √ | 1,158,357 | กองการศึกษาฯ |
| 5 | อุดหนุนอาหารกลางวัน โรงเรียนในสังกัด สพฐ. จำนวน 8 แห่ง (2,352,000+ 140,000) | √ | | | 2,492,000 | ตลอด ปีงบประมาณ | | | √ | 2,448,738 | กองการศึกษาฯ |
| 6 | โครงการส่งเสริมพัฒนาศักยภาพทางการ เรียนของเด็ก | √ | | | 30,000 | มี.ค.66 | | | √ | ไม่ใช่ งบประมาณ | กองการศึกษาฯ |
| ลำดับ ที่ | โครงการ/กิจกรรม | แหล่งเงิน | | | งบประมาณ | ห้วงระยะเวลา | สถานะ | | | งบประมาณ | หน่วย |

| | | ข้อบัญญัติ | เงิน สะสม | อื่น ๆ | ตั้งไว้ | ที่จะ ดำเนินการ | ยังไม่ ดำเนินการ | ระหว่างดำเนินการ | ดำเนินการ แล้วเสร็จ | เบิกจ่าย | ดำเนินการ |
|----------------------|--|------------------|--------------|--------|-----------------|---------------------|---------------------|------------------|------------------------|-----------------|---------------|
| | 2.3 แผนงานการศาสนา วัฒนธรรมและ นันทนาการ | | | | | | | | | | |
| 7 | โครงการจัดกิจกรรมวันเด็กแห่งชาติ (100,000- 38,025) | ✓ | | | 61,975 | ม.ค.66 | | | ✓ | 61,975 | กองการศึกษาฯ |
| 8 | โครงการงานประเพณีถวายเทียนเข้าพรรษา | ✓ | | | 20,000 | ก.ค.66 | | | ✓ | 3,000 | กองการศึกษาฯ |
| 9 | โครงการฉลองชัยชนะท้าวสุรนารีประเพณี บัวไหมบัวใหญ่ (100,000- 44,500) | ✓ | | | 55,500 | มี.ค.66 | | | ✓ | 54,850 | กองการศึกษาฯ |
| | 2.4 แผนงานสาธารณสุขฯ | | | | | | | | | | |
| 10 | โครงการบริหารจัดการการแพทย์ฉุกเฉิน | ✓ | | | 200,000 | ตลอด ปีงบประมาณ | | | ✓ | 131,500 | กองสาธารณสุขฯ |
| 11 | โครงการพัฒนาสาธารณสุขและอนามัย สิ่งแวดล้อมสำหรับประชาชน (380,000+ 100,000) | ✓ | | | 480,000 | เม.ย.-ส.ค.66 | | | ✓ | 473,150 | กองสาธารณสุขฯ |
| 12 | โครงการออกกำลังกายเพื่อสุขภาพ | ✓ | | | 20,000 | ธ.ค.65-มี.ค.66 | | | ✓ | 14,600 | กองสาธารณสุขฯ |
| ลำดับ ที่ | โครงการ/กิจกรรม | แหล่งเงิน | | | งบประมาณ | ห้วงระยะเวลา | สถานะ | | | งบประมาณ | หน่วย |

| | | ข้อบัญญัติ | เงิน สะสม | อื่น ๆ | ตั้งไว้ | ที่จะ ดำเนินการ | ยังไม่ ดำเนินการ | ระหว่างดำเนินการ | ดำเนินการ แล้วเสร็จ | เบิกจ่าย | ดำเนินการ |
|---------------------------------|--|------------|--------------|--------|-----------|--------------------|---------------------|------------------|------------------------|--------------------|---------------|
| 13 | โครงการรณรงค์ป้องกัน ไข้เลือดออก | ✓ | | | 20,000 | ก.พ.-เม.ย.66 | | | ✓ | 13,200 | กองสาธารณสุขฯ |
| 14 | โครงการส่งเสริมกิจกรรมด้านการแพทย์แผน ไทยสู่ชุมชน | ✓ | | | 30,000 | ธ.ค.65-เม.ย. 66 | | | ✓ | 21,800 | กองสาธารณสุขฯ |
| 15 | โครงการส่งเสริมสุขภาพโภชนาการ | ✓ | | | 20,000 | ม.ค.-มี.ค.66 | | | ✓ | 17,530 | กองสาธารณสุขฯ |
| 16 | โครงการรวมพลังแผ่นดินเอาชนะยาเสพติดฯ | ✓ | | | 50,000 | ม.ค.-ธ.ค.66 | | | ✓ | 26,304 | กองสาธารณสุขฯ |
| 17 | โครงการขับเคลื่อนการดำเนินงานป้องกัน โรคพิษสุนัขบ้า | ✓ | | | 45,000 | มี.ค.-ก.ค.66 | | | ✓ | 42,500 | กองสาธารณสุขฯ |
| 18 | อุดหนุนสำหรับการดำเนินงานตามแนวทาง โครงการพระราชดำริด้านสาธารณสุข | ✓ | | | 300,000 | ธ.ค.65- ก.พ. 66 | | | ✓ | 300,000 | กองสาธารณสุขฯ |
| 2.5 แผนงานสังคมสงเคราะห์ | | | | | | | | | | | |
| 19 | โครงการสงเคราะห์ประชาชนผู้ด้อยโอกาส หรือผู้ยากไร้หรือผู้ต้องได้รับการฟื้นฟู | ✓ | | | 30,000 | ตลอด ปีงบประมาณ | | | ✓ | ไม่ใช้ งบประมาณ | สำนักปลัด |
| | รวม | 19 | - | - | 6,789,475 | - | - | - | 19 | 6,093,159.68 | - |

| ลำดับ ที่ | โครงการ/กิจกรรม | แหล่งเงิน | งบประมาณ | ห้วงระยะเวลา | สถานะ | งบประมาณ | หน่วย |
|--------------|-----------------|-----------|----------|--------------|-------|----------|-------|
|--------------|-----------------|-----------|----------|--------------|-------|----------|-------|

| | | ข้อบัญญัติ | เงิน สะสม | อื่น ๆ | ตั้งไว้ | ที่จะ ดำเนินการ | ยังไม่ ดำเนินการ | ระหว่างดำเนินการ | ดำเนินการ แล้วเสร็จ | เบิกจ่าย | ดำเนินการ |
|---|---|------------|--------------|--------|---------|--------------------|---------------------|------------------|------------------------|----------|-----------|
| | ยุทธศาสตร์ที่ 3 ยุทธศาสตร์การพัฒนา เศรษฐกิจ | | | | | | | | | | |
| | 3.1 แผนงานสร้างความเข้มแข็งของชุมชน | | | | | | | | | | |
| 1 | โครงการพัฒนาสตรีและครอบครัว | ✓ | | | 100,000 | ธ.ค.65-ธ.ค.66 | | | ✓ | 96,791 | สำนักปลัด |
| 2 | โครงการพัฒนาคุณภาพชีวิตผู้สูงอายุ | ✓ | | | 80,000 | ธ.ค.65-ธ.ค.66 | | | ✓ | 77,917 | สำนักปลัด |
| 3 | โครงการส่งเสริมกระบวนการมีส่วนร่วมของ ชุมชนในการบริหารจัดการ | ✓ | | | 20,000 | ม.ค.-ธ.ค.66 | | | ✓ | 15,350 | สำนักปลัด |
| 4 | โครงการส่งเสริมกลุ่มอาชีพพัฒนาผลิตภัณฑ์ ในชุมชน | ✓ | | | 40,000 | มี.ค.-ธ.ค.66 | | | ✓ | 27,250 | สำนักปลัด |
| | 3.2 แผนงานการเกษตร | - | | | | | | | | | |
| 5 | โครงการปรับปรุงบำรุงดิน | ✓ | | | 20,000 | พ.ย.65-ก.พ. 66 | | | ✓ | 6,210 | สำนักปลัด |
| | รวม | 5 | | | 260,000 | - | - | - | 5 | 223,518 | - |

| ลำดับ ที่ | โครงการ/กิจกรรม | แหล่งเงิน | งบประมาณ | ห้วงระยะเวลา | สถานะ | งบประมาณ | หน่วย |
|--------------|-----------------|-----------|----------|--------------|-------|----------|-------|
|--------------|-----------------|-----------|----------|--------------|-------|----------|-------|

| | | ข้อบัญญัติ | เงิน สะสม | อื่น ๆ | ตั้งไว้ | ที่จะ ดำเนินการ | ยังไม่ ดำเนินการ | ระหว่างดำเนินการ | ดำเนินการ แล้วเสร็จ | เบิกจ่าย | ดำเนินการ |
|----------------------|---|------------------|--------------|--------|-----------------|----------------------|---------------------|------------------|------------------------|-----------------|--------------|
| | ยุทธศาสตร์ที่ 4 ยุทธศาสตร์การพัฒนาเมือง | | | | | | | | | | |
| | 4.1 แผนงานรักษาความสงบภายใน | | | | | | | | | | |
| 1 | โครงการพัฒนาศักยภาพและเพิ่มพูนความรู้ ความสามารถในการปฏิบัติหน้าที่ของ อปพร. | ✓ | | | 180,000 | ธ.ค.65-มิ.ย.66 | | | ✓ | 130,895 | สำนักปลัด |
| 2 | โครงการป้องกันและลดอุบัติเหตุทางท้อง ถนน (ตั้งด่านตรวจให้บริการ) | ✓ | | | 30,000 | ธ.ค.65 , เม.ย. 66 | | | ✓ | 18,320 | สำนักปลัด |
| 3 | โครงการจิตอาสาเราทำดีด้วยหัวใจ | ✓ | | | 15,000 | ธ.ค.65 - มิ.ย. 66 | | | ✓ | 14,610 | สำนักปลัด |
| 4 | โครงการฝึกทบทวนชุดปฏิบัติการจิตอาสาภัย พิบัติ ประจำองค์กรปกครองส่วนท้องถิ่นฯ (50,000+ 30,000- 56,000) | ✓ | | | 24,000 | เม.ย.-ส.ค.66 | ✓ | | | - | สำนักปลัด |
| 5 | โครงการช่วยเหลือเย็บเย็บและฟื้นฟูหลังเกิด เหตุภัยพิบัติ | ✓ | | | 100,000 | ตลอด ปีงบประมาณ | | | ✓ | 30,080 | สำนักปลัด |
| | 4.2 แผนงานอุตสาหกรรมและการโยธา | | | | | | | | | | |
| 6 | โครงการขยายถนน คสล. ม. 4 จากบ้านนาง สมร จันทร์ก้อน -ถนนลาดยางหน้าหมู่บ้าน ทั้ง 2 ซ้าง | ✓ | | | 472,700 | พ.ย.65-ก.พ. 66 | | | ✓ | 470,000 | กองช่าง |
| ลำดับ ที่ | โครงการ/กิจกรรม | แหล่งเงิน | | | งบประมาณ | ห้วงระยะเวลา | สถานะ | | | งบประมาณ | หน่วย |

| | | ข้อบัญญัติ | เงิน สะสม | อื่น ๆ | ตั้งไว้ | ที่จะ ดำเนินการ | ยังไม่ ดำเนินการ | ระหว่างดำเนินการ | ดำเนินการ แล้วเสร็จ | เบิกจ่าย | ดำเนินการ |
|--------------|--|------------|--------------|--------|----------|--------------------|---------------------|------------------|------------------------|----------|-----------|
| 7 | โครงการขยายถนน คสล. ม. 10 จากบ้านนาย ทองคำ สีทานอก - บ้านนายสุวรรณ ผ่องแผ้ว (658,100- 150,000) | ✓ | | | 508,100 | พ.ย.65-ก.พ. 66 | | | ✓ | 504,000 | กองช่าง |
| 8 | โครงการก่อสร้างถนน คสล. ม. 11 จากนา นางประหยัด ทะนา - ถึงประปา | ✓ | | | 472,900 | พ.ย.65-ก.พ. 66 | | | ✓ | 470,000 | กองช่าง |
| 9 | โครงการก่อสร้างถนนหินคลุก ม. 3 รอบ หนองวัด หนองหัวสวน หนองมน หนองฮี (256,000-12,000) | ✓ | | | 244,000 | ธ.ค.65-มี.ค.66 | | | ✓ | 244,000 | กองช่าง |
| 10 | โครงการก่อสร้างถนนหินคลุก ม. 7 จากนาง ละม่อม ศรีวัฒนพงษ์ - นานายบัวลา คำมูล (387,000-17,000) | ✓ | | | 370,000 | ธ.ค.65-มี.ค.66 | | | ✓ | 370,000 | กองช่าง |
| 11 | โครงการก่อสร้างถนนหินคลุก ม. 13 จากไร่ นางสมหมาย สุขมา - ไร่นางสุข ขอนบกลาง (479,000-22,000) | ✓ | | | 457,000 | ธ.ค.65-มี.ค.66 | | | ✓ | 457,000 | กองช่าง |
| 12 | โครงการก่อสร้างร่องระบายน้ำ คสล. ม. 9 จากบ้านนายແທ່ มณฑานอก -บ้านนายสม ปะวะศรี(542,000- 100,000) | ✓ | | | 442,000 | ม.ค. -พ.ค.66 | | | ✓ | 438,999 | กองช่าง |
| ลำดับ ที่ | โครงการ/กิจกรรม | แหล่งเงิน | | | งบประมาณ | ห้วงระยะเวลา | สถานะ | | | งบประมาณ | หน่วย |

| | | ข้อบัญญัติ | เงิน สะสม | อื่น ๆ | ตั้งไว้ | ที่จะ ดำเนินการ | ยังไม่ ดำเนินการ | ระหว่างดำเนินการ | ดำเนินการ แล้วเสร็จ | เบิกจ่าย | ดำเนินการ |
|--------------|--|------------|--------------|--------|----------|--------------------|---------------------|------------------|------------------------|----------|-----------|
| 13 | โครงการก่อสร้างร่องระบายน้ำ คสล. ม. 8 จากบ้านนายช่วย กลิ่นดอกพุด - บ้านนายสถาพร ศรีวัฒนพงษ์ (332,000- 19,000) | ✓ | | | 313,000 | พ.ย.65-พ.ค. 66 | | | ✓ | 313,000 | กองช่าง |
| 14 | โครงการก่อสร้างร่องระบายน้ำ คสล. ม.15 จากสามแยกบ้านนายจันทน์ ไทยภักดี - สามแยกบ้านนายสงบ จันทน์ประเทือง (โอนลด 70,000) | ✓ | | | 400 | พ.ย.65-พ.ค. 66 | ✓ | | | - | กองช่าง |
| 15 | โครงการวางท่อระบายน้ำ คสล. ม. 2 จากบ้านนายทองสุข จิวโคราช - บ้านนางทอง ประหุปะปา (200,200- 10,000) | ✓ | | | 190,200 | ม.ค. -พ.ค.66 | | | ✓ | 190,000 | กองช่าง |
| 16 | โครงการวางท่อระบายน้ำ คสล. ม. 6 จากบ้านนายบุญจันทร์ การนอก - บ้านนายทองใส ทวีศักดิ์ | ✓ | | | 267,600 | ม.ค. -พ.ค.66 | | | ✓ | 267,000 | กองช่าง |
| 17 | โครงการก่อสร้างระบบกรองน้ำประปา หมู่บ้าน ม. 1 | ✓ | | | 170,000 | พ.ย. 65-เม.ย. 66 | | ✓ (163,000) | | - | กองช่าง |
| 18 | โครงการก่อสร้างหอดึงสูงประปาหมู่บ้าน (ถังแชมเปญ) ม. 5 | ✓ | | | 491,000 | พ.ย.65-เม.ย. 66 | | ✓ (465,000) | | - | กองช่าง |
| ลำดับ ที่ | โครงการ/กิจกรรม | แหล่งเงิน | | | งบประมาณ | ห้วงระยะเวลา | สถานะ | | | งบประมาณ | หน่วย |

| | | ข้อบัญญัติ | เงิน สะสม | อื่น ๆ | ตั้งไว้ | ที่จะ ดำเนินการ | ยังไม่ ดำเนินการ | ระหว่างดำเนินการ | ดำเนินการ แล้วเสร็จ | เบิกจ่าย | ดำเนินการ |
|----------------------|--|------------------|--------------|--------|-----------------|---------------------|---------------------|------------------|------------------------|-----------------|-------------------------|
| 19 | โครงการต่อเติมศาลาอเนกประสงค์ ม. 14 (316,700-18,000) | ✓ | | | 298,700 | ม.ค.-พ.ค.66 | | | ✓ | 298,000 | กองช่าง |
| 20 | โครงการก่อสร้างห้องครัวศูนย์พัฒนาเด็กเล็ก บ้านโนนกระพี้ ม. 9 | ✓ | | | 250,000 | มิ.ย.-ก.ย.66 | | ✓ (241,000) | | - | กองช่าง/กอง การศึกษา |
| 21 | โครงการก่อสร้างโรงจอดรถ อบต. โนน ทองหลาง (โอนตั้งจ่ายรายการใหม่) | ✓ | | | 347,825 | 15 ส.ค.-ธ.ค. 66 | | ✓ (347,000) | | - | กองช่าง |
| 22 | โครงการก่อสร้างถนน คสล. บ้านดอน ก้อย ม. 14 จากนายสละ เลี้ยงวงษ์ - แยกลำห้วย บุข้าวถนนหน้า อบต. โนนทองหลาง (โอนตั้งจ่ายรายการ ใหม่) <u>จ่ายขาดเงินสะสม</u> | ✓ | | | 492,115 | 15 ส.ค.-ธ.ค. 66 | | ✓ (457,000) | | - | กองช่าง |
| 23 | โครงการซ่อมแซมถนนหินคลุก บ้านหนอง นาโคก ม. 4 จากทิศตะวันตกหมู่บ้าน-นาย นิยม นาคี | | ✓ | | 967,410 | ก.ย.66- มี.ค. 67 | ✓ | | | - | กองช่าง |
| 24 | โครงการก่อสร้างถนนหินคลุก ม. 5 จุด 1 จากทางรถไฟ-บึงผักหวาน | | ✓ | | 214,980 | ก.ย.66- มี.ค. 67 | ✓ | | | - | กองช่าง |
| ลำดับ ที่ | โครงการ/กิจกรรม | แหล่งเงิน | | | งบประมาณ | ห้วงระยะเวลา | สถานะ | | | งบประมาณ | หน่วย |

| | | ข้อบัญญัติ | เงิน สะสม | อื่น ๆ | ตั้งไว้ | ที่จะ ดำเนินการ | ยังไม่ ดำเนินการ | ระหว่างดำเนินการ | ดำเนินการ แล้วเสร็จ | เบิกจ่าย | ดำเนินการ |
|--------------|--|------------|--------------|--------|---------------------|------------------------------------|---------------------|------------------|------------------------|----------------------|--------------------|
| | จุด 2 บึงผักหวาน -นางนงสำราญ นารอสกี | | | | 51,345 | | | | | - | |
| 25 | จุด 3 จากนายแพทย์ไพฑูริย์-เขตรถไฟ โครงการก่อสร้างถนน คสล. บ้านโนน ทองหลวง ม. 1 จากบ้านบัวน้อย-แยกบ้าน หนองไผ่ล้อม | | √ | | 680,162 325,715 | 15 ส.ค.-ม.ค. 66 | | √ (300,000) | | - | กองช่าง |
| 26 | โครงการก่อสร้างถนน คสล. บ้านโนน ทองหลวง ม. 1 จากบ้านนายเจริญ แก้วเสน่ห์ ใน-บ้านนางจร ชาติ | | √ | | 57,140 | 15 ส.ค.-ม.ค. 66 | | √ (53,000) | | - | กองช่าง |
| 27 | โครงการก่อสร้างถนน คสล. บ้านไร่ ม. 6 | | √ | | | 15 ส.ค.-ธ.ค. 66 | | | | - | กองช่าง |
| | จุด 1 จากบ้านนายดี ชื่นใจ - บ้านนางรี โพธิ์ พรม | | | | 45,911 | | | √ (147,000) | | - | |
| | จุด 2 จากบ้านนายแปลง ศรีศักดิ์นอก - บ้าน นางอุไร ภูมินอก | | | | 100,331 | | | | | | |
| | จุด 3 จากบ้านนายมงคล สารนอก - บ้าน นายสุวรรณ น้อยบัวทิพย์ | | | | 14,911 | | | | | | |
| ลำดับ ที่ | โครงการ/กิจกรรม | แหล่งเงิน | | | งบประมาณ ตั้งไว้ | ห้วงระยะเวลา ที่จะ ดำเนินการ | สถานะ | | | งบประมาณ เบิกจ่าย | หน่วย ดำเนินการ |
| | | ข้อบัญญัติ | เงิน สะสม | อื่น ๆ | | | ยังไม่ ดำเนินการ | ระหว่างดำเนินการ | ดำเนินการ แล้วเสร็จ | | |

| 28 | โครงการก่อสร้างถนน คสล. บ้านดอนหัน ม. 8 จุด 1 จากถนนลาดยาง - บ้านนางทองแดง จันทร์เทศ จุด 2 จากถนนลาดยาง - บ้านนายสำลี พันธุ์ สำโรง | | ✓ | | 265,865 | 15 ส.ค.-ม.ค. 66 | | ✓ (245,000) | | - | กองช่าง |
|--------------|---|------------|--------------|--------|---------------------|------------------------------------|---------------------|------------------|------------------------|----------------------|--------------------|
| 29 | โครงการปรับปรุงถนน คสล. บ้านชัยเจริญ ม. 15 จากสามแยกบ้านนางเจริญ ทองนอก - สามแยกบ้าน นายสงบ จันทร์ประเทือง | | ✓ | | 199,396 | 15 ส.ค.-ม.ค. 66 | | ✓ (178,000) | | - | กองช่าง |
| 30 | โครงการก่อสร้างบล็อกคอนเวิร์ส บ้านป่า ตอง ม. 12 (นานาขรวย) | | ✓ | | 386,368 | 15 ส.ค.-ธ.ค. 66 | | ✓ | | - | กองช่าง |
| 31 | โครงการก่อสร้างถนนดิน บ้านหนองแวง หมู่ ที่ 7 (จากสะพานหนองตะโก - นานายคำพันธ์การ ถาง) | | ✓ | | 428,432 | ม.ค.-เม.ย.67 | ✓ | | | - | กองช่าง |
| 32 | โครงการก่อสร้างถนนหินคูกบ้านป่าตอง หมู่ ที่ 12 (จากบ้านป่าตอง-บ้านโนนกระพี้) | | ✓ | | 2,360,780 | ธ.ค.-เม.ย.67 | ✓ | | | - | กองช่าง |
| 33 | โครงการก่อสร้างถนน คสล.บ้านตลาดโนน ทองหลวง หมู่ที่ 2 (รอบหนองไทรโยง) | | ✓ | | 652,688 | ม.ค.-มิ.ย.67 | ✓ | | | - | กองช่าง |
| ลำดับ ที่ | โครงการ/กิจกรรม | แหล่งเงิน | | | งบประมาณ ตั้งไว้ | ห้วงระยะเวลา ที่จะ ดำเนินการ | สถานะ | | | งบประมาณ เบิกจ่าย | หน่วย ดำเนินการ |
| | | ข้อบัญญัติ | เงิน สะสม | อื่น ๆ | | | ยังไม่ ดำเนินการ | ระหว่างดำเนินการ | ดำเนินการ แล้วเสร็จ | | |

| 34 | โครงการก่อสร้างถนน คสล. บ้านบัวน้อย หมู่ที่ 3 จากนายนายจร - นานายจร ภายนอก | | ✓ | | 1,205,678 | ม.ค.-เม.ย.67 | ✓ | | | - | กองช่าง |
|--------------|--|------------|--------------|--------|---------------------|------------------------------------|---------------------|------------------|------------------------|----------------------|--------------------|
| 35 | โครงการปรับปรุงถนนแอสฟัลต์ติกคอนกรีต บ้านไร่ หมู่ 6 จากบ้านนางบัวผัน อาสานอก -บ้านนางทองใบ เพียนนอก | | ✓ | | 644,429 | ต.ค.66-พ.ค.67 | ✓ | | | - | กองช่าง |
| 36 | โครงการก่อสร้างถนน คสล. บ้านหนองแวง หมู่ที่ 7 (จากนางขันทอง กองศรี -สวนนายสุบิน ภายนอก) | | ✓ | | 571,392 | ม.ค.-พ.ค.67 | ✓ | | | - | กองช่าง |
| 37 | โครงการก่อสร้างผิวทางถนนแอสฟัลต์ติกคอนกรีต บ้านคอนหัน หมู่ที่ 8 จากบ้านนายอินตา -บ้านนายชิตพล ภายนอก | | ✓ | | 563,641 | ต.ค.66-พ.ค.67 | ✓ | | | - | กองช่าง |
| 38 | โครงการก่อสร้างผิวทางถนนแอสฟัลต์ติกคอนกรีต บ้านคอนชุมช้าง หมู่ที่ 10 จากบ้านนางดวงสม ภิรมย์ -บ้านนายสมศักดิ์ พลสวัสดิ์ | | ✓ | | 1,113,059 | ต.ค.66-พ.ค.67 | ✓ | | | - | กองช่าง |
| ลำดับ ที่ | โครงการ/กิจกรรม | แหล่งเงิน | | | งบประมาณ ตั้งไว้ | ห้วงระยะเวลา ที่จะ ดำเนินการ | สถานะ | | | งบประมาณ เบิกจ่าย | หน่วย ดำเนินการ |
| | | ข้อบัญญัติ | เงิน สะสม | อื่น ๆ | | | ยังไม่ ดำเนินการ | ระหว่างดำเนินการ | ดำเนินการ แล้วเสร็จ | | |
| 39 | โครงการก่อสร้างร่องระบายน้ำบ้านหนองไผ่ล้อม หมู่ที่ 5 จากบ้านนางนงลักษณ์ ศาสศิลป์ - | | ✓ | | 24,787 | ม.ค.-เม.ย.67 | ✓ | | | - | กองช่าง |

| | | | | | | | | | | | |
|---|---|---|--|--|---------|--------------------|---|--|---|--------------------|-----------|
| 1 | โครงการสำรวจความพึงพอใจของประชาชน | ✓ | | | 25,000 | เม.ย.-ก.ย.66 | | | ✓ | 20,000 | สำนักปลัด |
| 2 | โครงการพัฒนาศักยภาพบุคลากรในการปฏิบัติงานขององค์กรปกครองส่วนท้องถิ่น | ✓ | | | 180,000 | พ.ย.65-มิ.ย.66 | | | ✓ | 146,495 | สำนักปลัด |
| 3 | โครงการฝึกอบรมคุณธรรมจริยธรรม (20,000+ 5,000)) | ✓ | | | 15,000 | พ.ย.65-มิ.ย.66 | | | ✓ | 14,463 | สำนักปลัด |
| 4 | โครงการส่งเสริมความรู้เรื่องประชาธิปไตยสร้างความปรองดองของคนในชาติ | ✓ | | | 30,000 | มี.ค.-ส.ค.66 | | | ✓ | 23,975 | สำนักปลัด |
| 5 | โครงการเลือกตั้งสมาชิกสภาท้องถิ่นหรือผู้บริหารท้องถิ่น | ✓ | | | 50,000 | ตลอด ปีงบประมาณ | ✓ | | | - | สำนักปลัด |
| 6 | โครงการปกป้องสถาบันสำคัญของชาติ | ✓ | | | 25,000 | มี.ค.-ส.ค.66 | | | ✓ | 21,700 | สำนักปลัด |
| 7 | โครงการพัฒนาและปรับปรุงระบบแผนที่ภาษีและทะเบียนทรัพย์สิน (80,000- 30,000) | ✓ | | | 50,000 | ตลอด ปีงบประมาณ | | | ✓ | ไม่ใช่ งบประมาณ | สำนักปลัด |

| ลำดับ ที่ | โครงการ/กิจกรรม | แหล่งเงิน | | | งบประมาณ ตั้งไว้ | ห้วงระยะเวลา ที่จะ ดำเนินการ | สถานะ | | | งบประมาณ เบิกจ่าย | หน่วย ดำเนินการ |
|--------------|--------------------------|------------|--------------|--------|---------------------|------------------------------------|---------------------|------------------|------------------------|----------------------|--------------------|
| | | ข้อบัญญัติ | เงิน สะสม | อื่น ๆ | | | ยังไม่ ดำเนินการ | ระหว่างดำเนินการ | ดำเนินการ แล้วเสร็จ | | |
| 8 | อุดหนุนอ.บัวใหญ่ รัฐพิธี | ✓ | | | 10,000 | ต.ค.-พ.ย.65 | | | ✓ | 10,000 | สำนักปลัด |
| | รวม | 8 | - | - | 385,000 | - | 1 | - | 7 | 236,633 | - |

| | | | | | | | | | | |
|--|-------------|----|----|------------|---|----|----|----|---------------|--|
| | รวมทั้งสิ้น | 62 | 18 | 26,177,872 | - | 15 | 11 | 54 | 11,477,890.33 | |
|--|-------------|----|----|------------|---|----|----|----|---------------|--|

ผลของการนำแผนพัฒนาท้องถิ่นไปสู่การปฏิบัติที่องค์การบริหารส่วนตำบลโนนทองกลาง เป็นหน่วยดำเนินการ

องค์การบริหารส่วนตำบลโนนทองกลาง อำเภอบัวใหญ่ จังหวัดนครราชสีมา

| ยุทธศาสตร์ | แผนงาน | โครงการพัฒนา | วัตถุประสงค์ | เป้าหมายที่ ดำเนินการจริง (ผลผลิตของโครงการ) | งบประมาณ ที่ดำเนินการ จริง | ตัวชี้วัด (KPI) | ผลที่ได้รับจริง | ปัญหา/อุปสรรคใน การ ดำเนินการ | ข้อเสนอแนะ | หน่วยงาน รับผิดชอบ หลัก |
|---|----------|--|---|--|----------------------------------|--|--|-------------------------------------|------------|-------------------------------|
| ยุทธศาสตร์ ที่ 1 โครงการ ตามแนวทาง พระราชดำริ | การเกษตร | โครงการปลูกหญ้าแฝก ตามแนวทางพระราชดำริ | เพื่ออนุรักษ์และขยาย พันธุ์หญ้าแฝก | คณะผู้บริหาร เจ้าหน้าที่ สมาชิกสภา อบต ประชาชนทั่วไป จำนวน 47 คน กลุ่มเป้าหมาย จำนวน 50 คน | 1,850.00 | พันธุ์หญ้าแฝก ในพื้นที่เพิ่มขึ้น | ขยายพันธุ์หญ้าแฝกได้ เพิ่มขึ้น ป้องกันการพัง ทลายของคันคูได้ | - | - | สำนักปลัด |
| | | โครงการ "รวมใจภักดิ์ รักษ์พื้นที่สีเขียว" | เพื่อส่งเสริมการปลูกป่า ในพื้นที่ จัดกิจกรรมปลูก ป่ารอบหนองโทรโขด | คณะผู้บริหาร เจ้าหน้าที่ สมาชิกสภา อบต ประชาชนทั่วไป จำนวน 47 คน กลุ่มเป้าหมาย จำนวน 50 คน | 7,350.00 | พื้นที่ป่า สาธารณะ มีเพิ่มขึ้น | มีพื้นที่ป่าเพิ่มขึ้น ได้อนุรักษ์ทรัพยากร ธรรมชาติ | - | - | สำนักปลัด |
| | | โครงการอนุรักษ์ พันธุกรรมพืช | เพื่อล้อมรั้วกันแนวเขต ป่าอนุรักษ์ ปกป้องสัตว์ เลี้ยงของชาวบ้าน | ล้อมรั้วในพื้นที่ป่า อนุรักษ์ จำนวน 11 ไร่ | 44,500.00 | พื้นที่ป่าอนุรักษ์ มีแนวกันที่เป็น สัดส่วน | พื้นที่ป่าอนุรักษ์เป็น สัดส่วนป้องกันสัตว์ เลี้ยงนุกรุก | ฝนมาซ้ำทำให้ ดำเนินการล่าช้า | - | สำนักปลัด |

| ยุทธศาสตร์ | แผนงาน | โครงการพัฒนา | วัตถุประสงค์ | เป้าหมายที่ ดำเนินการจริง (ผลผลิตของโครงการ) | งบประมาณ ที่ดำเนินการ จริง | ตัวชี้วัด (KPI) | ผลที่ได้รับจริง | ปัญหา/อุปสรรคใน การ ดำเนินการ | ข้อเสนอแนะ | หน่วยงาน รับผิดชอบ หลัก |
|--|-----------------------------------|--|--|--|----------------------------------|--|---|---|---|-------------------------------|
| ยุทธศาสตร์ ที่ 1 โครงการ ตามแนวทาง พระราชดำริ | สร้างความ เข้มแข็งของ ชุมชน | โครงการส่งเสริมและ พัฒนาหมู่บ้านเศรษฐกิจ พอเพียง | เพื่อให้ประชาชนนำแนว ทางตามปรัชญาเศรษฐกิจ พอเพียงมาประยุกต์ใช้ ประจำ | ประชาชนทั่วไป ผู้เข้าร่วมโครงการ จำนวน 56 คน กลุ่มเป้าหมาย จำนวน 60 คน | 48,820.00 | ผู้เข้าอบรมคิด เป็นร้อยละ 93 | ผู้เข้าร่วมอบรมมีความรู้ ที่ได้ฝึกปฏิบัตินำไปต่อ ยอดเป็นอาชีพเสริมได้ | ประชาชนบาง หมู่บ้าน ขาดความสนใจ (หมู่ที่ 2,3,13) | ควรมีการอบรม ส่งเสริมอาชีพ ต่อเนื่อง | สำนักปลัด |
| ยุทธศาสตร์ ที่ 2 ยุทธศาสตร์ การพัฒนา คุณภาพชีวิต | บริหารงาน ทั่วไป | โครงการ อบต.สัญจร | เพื่อรับฟังปัญหาของ ประชาชนโดยตรง และนำมาแก้ไขปัญหา ตามความจำเป็นเดือดร้อน ของประชาชนในพื้นที่ | ประชาชนทั่วไป ผู้เข้าร่วม ประชาคม จำนวน 549 คน กลุ่มเป้าหมาย จำนวน 500 คน | 12,500.00 | ผู้เข้าร่วม ประชาคม คิดเป็นร้อยละ 100 | ประชาชนได้รับทราบ ข่าวสารการ ประชาสัมพันธ์ งานหน่วยงานภาครัฐ และได้รับฟังปัญหา ความเดือดร้อนของ ประชาชนในพื้นที่ นำไปสู่การแก้ไข | ประชาชนไม่สนใจ เข้าร่วมการ ประชาคม เท่าที่ควร | ควรดำเนินโครงการ อย่างต่อเนื่อง เพื่อการแก้ไขปัญหา ของประชาชนให้ เกิดความพึงพอใจ ในการให้บริการของ หน่วยงานภาครัฐ | สำนักปลัด |

| ยุทธศาสตร์ | แผนงาน | โครงการพัฒนา | วัตถุประสงค์ | เป้าหมายที่ ดำเนินการจริง (ผลผลิตของ) | งบประมาณ ที่ดำเนินการ จริง | ตัวชี้วัด (KPI) | ผลที่ได้รับจริง | ปัญหา/อุปสรรคใน การ ดำเนินการ | ข้อเสนอแนะ | หน่วยงาน รับผิดชอบ หลัก |
|--|---------------------|---|--|---|----------------------------------|--|--|-------------------------------------|------------|-------------------------------|
| ยุทธศาสตร์ ที่ 2 ยุทธศาสตร์ การพัฒนา คุณภาพชีวิต | บริหารงาน ทั่วไป | อุดหนุนศูนย์ปฏิบัติการ ร่วมในการช่วยเหลือ ประชาชน | เพื่อสนับสนุนการปฏิบัติ งานของศูนย์ช่วยเหลือ ประชาชน | สนับสนุนผู้ปฏิบัติงาน ช่วยเหลือประชาชน ด้านบุคลากรที่ ปฏิบัติงานด้านข้อมูล ข่าวสารให้กับ องค์การบริหารส่วน ตำบลขุนทอง | 20,000.00 | ประชาชนใน เขตพื้นที่ตำบล โนนทองกลาง ได้รับความ ช่วยเหลือ | เพื่ออำนวยความสะดวก ให้กับผู้ปฏิบัติงานศูนย์ ปฏิบัติการร่วมๆ ในการประสานงาน เก็บรวบรวมข้อมูลของ ศูนย์ฯ ระดับอำเภอ | - | - | สำนักปลัด |
| | การศึกษา | จัดซื้อค่าอาหารเสริม (นม) | เพื่อจัดซื้ออาหารเสริม (นม) ให้โรงเรียนและศูนย์พัฒนา | เด็กนักเรียนศูนย์พัฒนา เด็กเล็ก 7 แห่ง เด็กนักเรียนสังกัด สพฐ. | 1,293,155.68 | เด็กนักเรียน เจริญเติบโต | เด็กนักเรียน ได้รับสาร อาหารครบถ้วน เจริญ สมวัย | - | - | กอง การศึกษาฯ |
| | | | | เป้าหมายที่ | งบประมาณ | ตัวชี้วัด | | ปัญหา/อุปสรรคใน การ | ข้อเสนอแนะ | หน่วยงาน |

| ยุทธศาสตร์ | แผนงาน | โครงการพัฒนา | วัตถุประสงค์ | ดำเนินการจริง (ผลผลิตของ) | ที่ดำเนินการ จริง | (KPI) | ผลที่ได้รับจริง | ดำเนินการ | | รับผิดชอบ หลัก |
|--|----------|--|---|--|----------------------|--|---|------------------------|------------|-------------------|
| ยุทธศาสตร์ ที่ 2 ยุทธศาสตร์ การพัฒนา คุณภาพชีวิต | การศึกษา | อุดหนุนอาหารกลางวัน โรงเรียนในสังกัด สพฐ. จำนวน 8 แห่ง | อุดหนุนอาหารกลางวันเด็ก นักเรียน | เด็กนักเรียน โรงเรียน สพฐ. จำนวน 8 แห่ง | 2,448,738.00 | เด็กนักเรียน เจริญเติบโต สมวัย | เด็กนักเรียนมีพัฒนาการ ครบ 4 ด้าน เจริญเติบโต สมวัย | - | - | กอง การศึกษาฯ |
| | | โครงการสนับสนุน ค่าใช้จ่ายการบริหาร สถานศึกษา | เพื่อเบิกหักผลักส่งเงินลงสู่ สถานศึกษา 1.ค่าอาหารกลางวันนักเรียน 2.ค่าจัดการเรียนการสอน 3.ค่านั่งสือเรียน 4.ค่าอุปกรณ์การเรียน 5.ค่าเครื่องแบบนักเรียน กรรมพัฒนาผู้เรียน | ศูนย์พัฒนาเด็กเล็ก 7 แห่ง | 1,406,397.00 | เด็กนักเรียนมี พัฒนาการครบ 4 ด้าน เจริญ เติบโตสมวัย | เด็กนักเรียนมีพัฒนาการ ครบ 4 ด้าน เจริญเติบโต สมวัย | - | - | กอง การศึกษาฯ |
| | | | | เป้าหมายที่ | งบประมาณ | ตัวชี้วัด | | ปัญหา/อุปสรรคใน การ | ข้อเสนอแนะ | หน่วยงาน |

| ยุทธศาสตร์ | แผนงาน | โครงการพัฒนา | วัตถุประสงค์ | ดำเนินการจริง (ผลผลิตของ) | ที่ดำเนินการ จริง | (KPI) | ผลที่ได้รับจริง | ดำเนินการ | | รับผิดชอบ หลัก |
|--|--|---|--|---|------------------------------------|--|---|------------------------|------------------------------------|-------------------|
| ยุทธศาสตร์ ที่ 2 ยุทธศาสตร์ การพัฒนา คุณภาพชีวิต | | โครงการส่งเสริมพัฒนา ศักยภาพทางด้านการ เรียนของเด็ก | เพื่อส่งเสริมพัฒนาศักยภาพ ทางการเรียนของเด็ก ให้เด็กได้แสดงออก | เด็กนักเรียนศูนย์พัฒนา เด็กเล็ก 7 แห่ง | ดำเนินการ โดยไม่ใช้ งบประมาณ | เด็กมีพัฒนาการ เหมาะสมตามวัย | เด็กมีขวัญและกำลังใจ ในการเรียนและ เจริญเติบโตสมวัย กล้าแสดงออก | - | - | กอง การศึกษาฯ |
| | การศาสนา วัฒนธรรม และ นันทนาการ | โครงการวันเด็กแห่งชาติ | เพื่อให้เด็กมีพัฒนาการ ครบทั้ง 4 ด้าน เจริญ เติบโตสมวัย | เด็ก เยาวชนในเขต พื้นที่ตำบล โนนทองกลาง | 61,975.00 | เด็กได้ แสดงออก เกิดความรัก ความสามัคคีใน | เด็กได้แสดงออก ได้แสดงความสามารถ มีกิจกรรมทำร่วมกัน ด้วยความสนุกสนาน | - | - | กอง การศึกษาฯ |
| | | โครงการงานประเพณี ถวายเทียนเข้าพรรษา | เพื่ออนุรักษ์สืบสาน วัฒนธรรมประเพณี | จัดกิจกรรมถวายเทียน ณ วัดบ้านไร่ | 3,000.00 | ประชาชนได้ สืบสาน วัฒนธรรมและ ศาสนา | ประชาชนได้สืบสาน วัฒนธรรม ทำนุบำรุง พระพุทธศาสนาสู่รุ่นลูก หลาน | - | ควรจัดกิจกรรมให้ ต่อเนื่องทุกปี | กอง การศึกษาฯ |
| | | | | เป้าหมายที่ | งบประมาณ | ตัวชี้วัด | | ปัญหา/อุปสรรคใน การ | ข้อเสนอแนะ | หน่วยงาน |

| ยุทธศาสตร์ | แผนงาน | โครงการพัฒนา | วัตถุประสงค์ | ดำเนินการจริง (ผลผลิตของ) | ที่ดำเนินการ จริง | (KPI) | ผลที่ได้รับจริง | ดำเนินการ | | รับผิดชอบ หลัก |
|--|--|--|--|---|--------------------------|---|--|-----------------------------|------------|-----------------------|
| ยุทธศาสตร์ ที่ 2 ยุทธศาสตร์ การพัฒนา คุณภาพชีวิต | การศาสนา วัฒนธรรม และ นันทนาการ | โครงการฉลองชัยชนะ ท้าวสุรนารีประเพณี บัวไหมบัวใหญ่ | เพื่ออนุรักษ์ประเพณี วัฒนธรรมอันดีงานในงาน ฉลองชัยชนะท้าวสุรนารี ประเพณีบัวไหมบัวใหญ่ | ประชาชนในเขต เทศบาลและ อบต.ในอำเภอบัวใหญ่ | 54,850.00 | ประชาชน ได้สืบสาน วัฒนธรรม ประเพณี ท้องถิ่น | ประชาชนได้อนุรักษ์ ภูมิปัญญาท้องถิ่นและ รำลึกถึงท้าวสุรนารี | - | - | กอง การศึกษาฯ |
| | สาธารณสุขฯ | โครงการบริหารจัดการ การแพทย์ฉุกเฉิน | เพื่อให้การช่วยเหลือผู้ ได้รับบาดเจ็บจากอุบัติเหตุ หรือเจ็บป่วยฉุกเฉิน | นำส่งผู้ได้รับบาดเจ็บ หรือเจ็บป่วยฉุกเฉิน ในเขตพื้นที่ตำบล โนนทองกลาง 245 ราย | 131,500.00 | ผู้ป่วยฉุกเฉิน ร้อยละ 80 ได้รับบริการ ช่วยเหลืออย่าง ทันทั่วถึง | การช่วยเหลือผู้ที่ได้รับ บาดเจ็บจากอุบัติเหตุ หรือเจ็บป่วยฉุกเฉิน เป็นไปด้วยความ มีประสิทธิภาพ | อุปกรณ์เครื่องมือ ไม่ครบ | - | กอง สาธารณสุข ฯ |
| | | | | | | | | ปัญหา/อุปสรรคใน | | |
| ยุทธศาสตร์ | แผนงาน | โครงการพัฒนา | วัตถุประสงค์ | เป้าหมายที่ ดำเนินการจริง | งบประมาณ ที่ดำเนินการ | ตัวชี้วัด (KPI) | ผลที่ได้รับจริง | การ ดำเนินการ | ข้อเสนอแนะ | หน่วยงาน รับผิดชอบ |

| | | | | (ผลผลิตของ | จริง | | | | | หลัก |
|--|----------------|--|--|--|--------------------------|---|--|-------------------------------------|------------|-----------------------|
| ยุทธศาสตร์ ที่ 2 ยุทธศาสตร์ การพัฒนา คุณภาพชีวิต | สาธารณสุข ๑ | โครงการพัฒนา สาธารณสุขและ อนามัยสิ่งแวดล้อม สำหรับประชาชน | เพื่อให้ผู้เข้ารับการฝึกอบรม มีความรู้เพื่อเตรียมความ พร้อมในการดำเนินชีวิต สภาพแวดล้อมใน สถานการณ์โรคติดต่อ ในปัจจุบันเพื่อนำกิจกรรม สุขภาพให้ประชาชนเห็น ความสำคัญในการส่งเสริม ชีวิตของผู้สูงอายุ | ผู้นำหมู่บ้าน ผู้สูงอายุ กลุ่มสตรี แกนนำสุขภาพและ ประชาชนทั่วไป จำนวน 180 คน | 473,150.00 | ผู้เข้ารับการฝึก อบรมมีความรู้ และสามารถนำ มาปรับใช้ใน ชีวิตประจำวัน ได้ | ผู้เข้ารับการฝึกอบรมมี ความรู้ในการดูแล สุขภาพ สามารถจัด สภาพแวดล้อม ที่เหมาะสม การดูแล ผู้สูงอายุ รวมถึง สามารถ เป็นแกนนำหลักด้าน สุขภาพให้กับชุมชน | - | - | กอง สาธารณสุข ๑ |
| | | โครงการออกกำลังกาย เพื่อสุขภาพ | เพื่อส่งเสริมให้ประชาชน มีสุขภาพร่างกายแข็งแรง มีกิจกรรมออกกำลังกาย ที่หลากหลาย สร้างแกนนำ ในการออกกำลังกายด้วย การเดินแอโรบิคบาสโลบ | ประชาชนทั่วไป จำนวน 48 คน กลุ่มเป้าหมาย จำนวน 50 คน | 14,600.00 | ผู้เข้าร่วม โครงการร้อยละ 96 | ผู้เข้ารับการฝึกอบรม สามารถเป็นแกนนำมี ทักษะในการออกกำลังกาย ด้วยการเดินแอโรบิค บาสโลบสามารถนำ ไปเผยแพร่ต่อยอดใน ชุมชนได้ | - | - | กอง สาธารณสุข ๑ |
| ยุทธศาสตร์ | แผนงาน | โครงการพัฒนา | วัตถุประสงค์ | เป้าหมายที่ ดำเนินการจริง | งบประมาณ ที่ดำเนินการ | ตัวชี้วัด (KPI) | ผลที่ได้รับจริง | ปัญหา/อุปสรรคใน การ ดำเนินการ | ข้อเสนอแนะ | หน่วยงาน รับผิดชอบ |

| | | | | (ผลผลิตของ | จริง | | | | | หลัก |
|--|----------------|--|--|---|--------------------------|---|--|-------------------------------------|------------|-----------------------|
| ยุทธศาสตร์ ที่ 2 ยุทธศาสตร์ การพัฒนา คุณภาพชีวิต | สาธารณสุข ๑ | โครงการรณรงค์ป้องกัน โรคไข้เลือดออก | เพื่อจัดกิจกรรมรณรงค์ ป้องกันโรคไข้เลือดออก ในพื้นที่ และให้ความรู้ กับประชาชนในการควบคุม ป้องกันโรคไข้เลือดออก | กิจกรรมเดินรณรงค์ คณะผู้บริหาร เจ้าหน้าที่ อบต. คณะ ครูและนักเรียน โรงเรียนวัดบ้านไร่ หน่วยงาน ราชการในพื้นที่ ประชาชนทั่วไป จำนวน 160 คน | 13,200.00 | การแพร่ระบาด โรคไข้เลือด ออกในพื้นที่ ลดลงร้อยละ 80 | พื้นที่ที่ได้รับการควบคุม ป้องกันโรคไข้เลือดออก | - | - | กอง สาธารณสุข ๑ |
| | | โครงการส่งเสริม กิจกรรมด้านการแพทย์ แผนไทยสู่ชุมชน | เพื่อให้ประชาชนสามารถ นำพืชสมุนไพรในชุมชน มาใช้ให้เกิดประโยชน์ ด้านการรักษาและการ ประกอบอาชีพ สามารถ ใช้ศาสตร์การแพทย์แผน ไทยในการดูแลตนเอง เบื้องต้น | ประชาชนทั่วไป จำนวน 51 คน กลุ่มเป้าหมาย จำนวน 60 คน | 21,800.00 | ผู้เข้ารับการฝึก อบรมผ่านเกณฑ์ ประเมินร้อยละ 80 ภูมิปัญญาท้องถิ่น | ผู้เข้ารับการฝึกอบรม สามารถดูแลตนเองและ คนในครอบครัวด้วย สมุนไพรได้ถูกต้องและ ปลอดภัย มีทางเลือก ในการดูแลสุขภาพและ ได้อนุรักษ์และสืบทอด | - | - | กอง สาธารณสุข ๑ |
| ยุทธศาสตร์ | แผนงาน | โครงการพัฒนา | วัตถุประสงค์ | เป้าหมายที่ ดำเนินการจริง | งบประมาณ ที่ดำเนินการ | ตัวชี้วัด (KPI) | ผลที่ได้รับจริง | ปัญหา/อุปสรรคใน การ ดำเนินการ | ข้อเสนอแนะ | หน่วยงาน รับผิดชอบ |

| | | | | (ผลผลิตของ | จริง | | | | | หลัก |
|--|------------|--|--|--|----------------------------------|--|--|------------------|--|-------------------------------|
| ยุทธศาสตร์ ที่ 2 ยุทธศาสตร์ การพัฒนา คุณภาพชีวิต | สาธารณสุขฯ | โครงการส่งเสริม สุขภาพอาหาร | เพื่อให้ผู้ประกอบการ ร้านค้ามีความรู้เกี่ยวกับการ สุขภาพอาหารปลอดภัย ให้คำแนะนำเพื่อพัฒนา ปรับปรุงสภาพที่จำหน่าย สะสมอาหารให้มีความ สะอาดถูกสุขลักษณะและ ได้มาตรฐาน | ผู้ประกอบการร้านค้า จำนวน 40 คน กลุ่มเป้าหมาย จำนวน 55 คน | 17,530.00 | ร้านอาหาร ในพื้นที่มี ความสะอาด และปลอดภัย ร้อยละ 60 | ผู้เข้าร่วมการฝึกอบรม มีความรู้เกี่ยวกับการ สุขภาพอาหาร ปลอดภัยการเลือกซื้อ และเลือกบริโภคอาหาร ที่ถูกต้องเหมาะสม ร้านค้าได้รับการพัฒนา ปรับปรุงให้มีความ สะอาดถูกสุขลักษณะ มากยิ่งขึ้น | - | - | กอง สาธารณสุข ฯ |
| | | โครงการรวมพลัง แผ่นดินเอาชนะ ยาเสพติดฯ | เพื่อป้องปราบและแก้ไข การระบาดของยาเสพติดใน ชุมชน | เด็กนักเรียน โรงเรียน บ้านหนอง นาโคก ผู้เข้าร่วม โครงการ จำนวน 85 คน เป้าหมาย จำนวน 86 คน | 26,304.00 | ผู้เข้าร่วม โครงการ คิดเป็นร้อยละ | ผู้เข้าร่วมโครงการได้ รับทราบถึงพิษภัยและ โทษทางกฎหมายของ ยาเสพติด | - | ควรมีการดำเนินการ อย่างต่อเนื่องเพื่อป้อง ปราบและช่วยเหลือผู้ ที่อยากเลิกยาเสพติด | กอง สาธารณสุข ฯ |
| | | | | | | | | ปัญหา/อุปสรรคใน | | |
| ยุทธศาสตร์ | แผนงาน | โครงการพัฒนา | วัตถุประสงค์ | เป้าหมายที่ ดำเนินการจริง (ผลผลิตของ | งบประมาณ ที่ดำเนินการ จริง | ตัวชี้วัด (KPI) | ผลที่ได้รับจริง | การ ดำเนินการ | ข้อเสนอแนะ | หน่วยงาน รับผิดชอบ หลัก |

| | | | | | | | | | | |
|--|------------|--|--|--|----------------------------------|--|---|---|---|-------------------------------|
| ยุทธศาสตร์ ที่ 2 ยุทธศาสตร์ การพัฒนา คุณภาพชีวิต | สาธารณสุขฯ | โครงการขับเคลื่อนการ ดำเนินงานป้องกันโรค พิษสุนัขบ้าตามโครงการ สัตว์ปลอดโรคคน ปลอดภัยจากโรค พิษสุนัขบ้า | เพื่อให้สุนัขและแมวได้รับ การฉีดวัคซีนป้องกันโรค พิษสุนัขบ้าครอบคลุมทุก พื้นที่และมีการดำเนินการ อย่างต่อเนื่องทุกปี | สุนัขและแมวในตำบล โนนทองกลาง จำนวน 1,259 ตัว | 42,500.00 | สัตว์เลี้ยงใน พื้นที่ สนุข/แมว ได้รับการ ควบคุมและ ป้องกัน | สุนัขและแมวได้รับการ ฉีดวัคซีนป้องกัน โรคพิษสุนัขบ้า ครอบคลุมทั้งตำบล ประชาชนมีส่วนร่วม นำสุนัขและแมวที่อยู่ใน ความดูแลเข้ารับ บริการฉีดวัคซีนป้องกัน โรคพิษสุนัขบ้าอย่าง สม่ำเสมอ | - | - | กอง สาธารณสุข ฯ |
| | | อุดหนุนสำหรับการ ดำเนินงานตามแนวทาง โครงการพระราช ดำริด้านสาธารณสุข | อุดหนุนคณะกรรมการ หมู่บ้านเพื่อดำเนินการ ตามโครงการพัฒนาระบบ สุขภาพในโรงเรียนและ ชุมชนของสมเด็จพระเทพ รัตนราชสุดาฯ สยามบรม ราชกุมารี หมู่บ้านละ 20,000.- บาท 15 หมู่บ้าน | จำนวน 15 หมู่บ้าน ในพื้นที่ตำบลโนน ทองกลาง | 300,000.00 | ประชาชนใน พื้นที่มีสุขภาพ อนามัยที่ดี | ประชาชนในพื้นที่ ตำบลโนนทองกลาง มีสุขภาพอนามัยที่ดี มีการจัดสภาพแวดล้อม ที่เหมาะสมตั้งแต่ระดับ ครัวเรือน หมู่บ้าน สะอาด เป็นระเบียบ | เอกสารรายงานผล การดำเนินงานบาง หมู่บ้านล่าช้า | ควรติดตามเอกสาร และคอยให้คำแนะนำ ในการจัดทำเอกสาร รายงานผลฯ ให้กับ คณะกรรมการ หมู่บ้านเพื่อการ รายงานผลฯ ที่ถูกต้อง ตามระเบียบ | กอง สาธารณสุข ฯ |
| ยุทธศาสตร์ | แผนงาน | โครงการพัฒนา | วัตถุประสงค์ | เป้าหมายที่ ดำเนินการจริง (ผลผลิตของ | งบประมาณ ที่ดำเนินการ จริง | ตัวชี้วัด (KPI) | ผลที่ได้รับจริง | ปัญหา/อุปสรรคใน การ ดำเนินการ | ข้อเสนอแนะ | หน่วยงาน รับผิดชอบ หลัก |

| | | | | | | | | | | |
|--|--------------------|--|---|---|------------------------------------|---------------------------------------|---|--|------------|-------------------------------|
| ยุทธศาสตร์ ที่ 2 ยุทธศาสตร์ การพัฒนา คุณภาพชีวิต | สังคม สงเคราะห์ | โครงการสงเคราะห์ ประชาชนผู้ด้อยโอกาส หรือผู้ยากไร้หรือ ผู้ต้องได้รับการฟื้นฟู | เพื่อส่งเสริมและพัฒนา คุณภาพชีวิตผู้ด้อยโอกาส หรือผู้ยากไร้ให้ได้รับการ ฟื้นฟู | 1)ก่อสร้างบ้านให้ผู้ ยากไร้ บ้านโนนกระพี หมู่ที่ 9 จำนวน 1 หลัง 2) ก่อสร้างห้องน้ำให้ผู้ ยากไร้บ้านป่าตอง หมู่ที่ 12 3)ประสานหน่วยงานที่ เกี่ยวข้องให้ความ ช่วยเหลือด้านต่าง ๆ เช่น ค่าเดินทาง เพื่อเข้ารับการรักษา พยาบาลผู้ป่วยยากไร้ เงินช่วยเหลือ สงเคราะห์ในการ จัดการศพผู้สูงอายุ ตามประเพณี | ดำเนินการ โดยไม่ใช้ งบประมาณ | ประชาชนมี คุณภาพชีวิต ที่ดีขึ้น | ประชาชนผู้ด้อยโอกาส หรือผู้ยากไร้ได้รับการ ส่งเสริมพัฒนาคุณภาพ ชีวิต | ไม่มีแรงงานก่อสร้าง บ้านสำหรับผู้ยากไร้ | - | สำนักปลัด |
| ยุทธศาสตร์ | แผนงาน | โครงการพัฒนา | วัตถุประสงค์ | เป้าหมายที่ ดำเนินการจริง (ผลผลิตของ | งบประมาณ ที่ดำเนินการ จริง | ตัวชี้วัด (KPI) | ผลที่ได้รับจริง | ปัญหา/อุปสรรคใน การ ดำเนินการ | ข้อเสนอแนะ | หน่วยงาน รับผิดชอบ หลัก |

| | | | | | | | | | | |
|---|-----------------------------------|---------------------------------|---|---|----------------------------------|--|--|--|---|-------------------------------|
| ยุทธศาสตร์ ที่ 3 ยุทธศาสตร์ การพัฒนา เศรษฐกิจ | สร้างความ เข้มแข็ง ของชุมชน | โครงการพัฒนาสตรีและ ครอบครัว | เพื่อส่งเสริมการทำ บทบาทหน้าที่ของ สมาชิกในครอบครัว มีเวลาทำกิจกรรมร่วม กัน ส่งเสริมความรัก ความอบอุ่นในครอบครัว | ผู้เข้าร่วมโครงการ จำนวน 60 คน กลุ่มเป้าหมาย จำนวน 60 คน | 96,791.00 | ผู้เข้าร่วม โครงการ ได้แสดงออกถึง ความรักที่มีให้ กันระหว่าง สมาชิกใน ครอบครัว | ผู้เข้าร่วมโครงการได้ รับบทบาทหน้าที่ของ ตนเอง ได้ทำกิจกรรม ร่วมกันเกิดความรัก ความอบอุ่นของสมาชิก ในครอบครัว | -ผู้ตอบรับเข้าร่วม โครงการเชิงยกเลิก ส่งผลให้เจ้าหน้าที่ ผู้รับผิดชอบ โครงการ ต้องหาคนแทน กรณี เร่งด่วน -การดำเนินงานตาม กำหนดการอาจมีการ เปลี่ยนแปลง | -ควรมีการจัดกิจกรรม อย่างต่อเนื่อง และ เพื่อส่งเสริมสถาบัน ครอบครัวให้เกิดความ เข้มแข็ง - เจ้าหน้าที่ต้องคอย ประสานงานในด้าน ต่างๆ ที่มีการเปลี่ยน แปลงและปรับเปลี่ยน ตามความเหมาะสม พร้อมรายงานให้หัวหน้า งานทราบ | สำนักปลัด |
| | | | | | | | | ปัญหา/อุปสรรคใน | | |
| ยุทธศาสตร์ | แผนงาน | โครงการพัฒนา | วัตถุประสงค์ | เป้าหมายที่ ดำเนินการจริง (ผลผลิตของ | งบประมาณ ที่ดำเนินการ จริง | ตัวชี้วัด (KPI) | ผลที่ได้รับจริง | การ ดำเนินการ | ข้อเสนอแนะ | หน่วยงาน รับผิดชอบ หลัก |

| | | | | | | | | | | |
|---|-----------------------------------|---|---|--|----------------------------------|---|--|------------------|------------|-------------------------------|
| ยุทธศาสตร์ ที่ 3 ยุทธศาสตร์ การพัฒนา เศรษฐกิจ | สร้างความ เข้มแข็ง ของชุมชน | โครงการพัฒนาคุณภาพ ชีวิตผู้สูงอายุ | เพื่อส่งเสริมให้ผู้สูงอายุ มีการปรับตัวอย่างเหมาะสม ได้แก่ 1) ด้านสุขภาพร่างกาย 2) ด้านจิตใจ 3) ด้านสังคม 4) ด้านจิตปัญญา 5) ด้านเศรษฐกิจ เทคโนโลยี | 1) เชิงคุณภาพผู้เข้าร่วม กิจกรรม มีความพึงพอใจใน ระดับมาก 2) เชิงปริมาณ มี ผู้เข้าร่วมกิจกรรม ไม่ต่ำกว่าร้อยละ 80 ผู้เข้าร่วมโครงการ จำนวน 61 คน กลุ่มเป้าหมาย จำนวน 60 คน | 77,917.00 | 1) ผู้เข้าร่วม โครงการเกิน จำนวนเป้าหมาย คิดเป็นร้อยละ 101.67 2) ประหยัด งบประมาณได้ คิดเป็นร้อยละ | ผู้สูงอายุได้รับการ ส่งเสริมสุขภาพอนามัย ครอบคลุมทุกด้านที่ เหมาะสม | - | - | สำนักปลัด |
| | | โครงการส่งเสริม กระบวนการมีส่วนร่วม ของชุมชนในการ บริหารจัดการ | เพื่อส่งเสริมกระบวนการ มีส่วนร่วมของชุมชน | ผู้เข้าร่วมโครงการ จำนวน 60 คน กลุ่มเป้าหมาย จำนวน 75 คน | 15,350.00 | ผู้เข้าร่วม โครงการ ผ่านเกณฑ์วัด ความรู้ 75 % พัฒนาท้องถิ่นร่วมกัน | ผู้เข้าร่วมโครงการได้ ตระหนักถึงความสำคัญ ของการมีส่วนร่วมจาก ภาคประชาชนในการ พัฒนาท้องถิ่นร่วมกัน | - | - | สำนักปลัด |
| | | | | | | | | ปัญหา/อุปสรรคใน | | |
| ยุทธศาสตร์ | แผนงาน | โครงการพัฒนา | วัตถุประสงค์ | เป้าหมายที่ ดำเนินการจริง (ผลผลิตของ | งบประมาณ ที่ดำเนินการ จริง | ตัวชี้วัด (KPI) | ผลที่ได้รับจริง | การ ดำเนินการ | ข้อเสนอแนะ | หน่วยงาน รับผิดชอบ หลัก |

| | | | | | | | | | | |
|---|-----------------------------------|--|--|---|----------------------------------|---|--|---|--|-------------------------------|
| ยุทธศาสตร์ ที่ 3 ยุทธศาสตร์ การพัฒนา เศรษฐกิจ | สร้างความ เข้มแข็ง ของชุมชน | โครงการส่งเสริมกลุ่ม อาชีพพัฒนาผลิตภัณฑ์ใน ชุมชน | เพื่อส่งเสริมกลุ่มอาชีพ พัฒนาผลิตภัณฑ์ให้ เป็นที่รู้จักของตลาด สร้างรายได้ให้ครอบครัว ชน | ผู้เข้าร่วมโครงการ จำนวน 36 คน กลุ่มเป้าหมาย จำนวน 40 คน (ประชาชนทั่วไป ผู้ พิการผู้ด้อยโอกาส) | 27,250.00 | ผู้เข้าร่วม โครงการ ร้อยละ 90 | ประชาชนมีรายได้เสริม จากการพัฒนาผลิตภัณฑ์ ในชุมชน มีคุณภาพชีวิต ที่ดี ชุมชนเข้มแข็ง | - | ควรมีการจัดกิจกรรม อย่างต่อเนื่องและติดตาม ผลการดำเนินงาน อย่างสม่ำเสมอ | สำนักปลัด |
| | | โครงการปรับปรุงบำรุง ดิน | เพื่อการปรับปรุงบำรุงดิน โดยหว่านปุ๋ยคอกใน แปลงสาธิต จำนวน 3 แปลง | หว่านปุ๋ยคอกแปลง สาธิต จำนวน 3 แปลง | 6,210.00 | หว่านปุ๋ยคอก แปลงสาธิต คิดเป็นร้อยละ 100 | พื้นที่แปลงสาธิตมีความ อุดมสมบูรณ์มากยิ่งขึ้น | เมล็ดพันธุ์ปุ๋ยคอก ไม่งอก เนื่องจาก สภาพพื้นที่ภูมิอากาศ แล้งมาก | - | สำนักปลัด |
| ยุทธศาสตร์ | แผนงาน | โครงการพัฒนา | วัตถุประสงค์ | เป้าหมายที่ ดำเนินการจริง (ผลผลิตของ | งบประมาณ ที่ดำเนินการ จริง | ตัวชี้วัด (KPI) | ผลที่ได้รับจริง | ปัญหา/อุปสรรคใน การ ดำเนินการ | ข้อเสนอแนะ | หน่วยงาน รับผิดชอบ หลัก |

| | | | | | | | | | | |
|--|-----------------------|--|---|---|----------------------------------|---|---|--|---|-------------------------------|
| ยุทธศาสตร์ ที่ 4 การพัฒนา เมือง | รักษาความ สงบภายใน | โครงการพัฒนาศักยภาพ และเพิ่มพูนความรู้ ความสามารถในการ ปฏิบัติหน้าที่ อปพร. | เพื่อให้อาสาสมัครป้องกันภัยฝ่ายพลเรือน (อปพร.) ทราบขั้นตอน ปฏิบัติเมื่อเกิดภัย มีความ รู้ ทักษะในการช่วยเหลือ ผู้ประสบภัยได้อย่างถูก | จัดฝึกอบรมภาคทฤษฎี และภาคปฏิบัติ จำนวน 2 วัน ให้แก่ อป พร.และผู้ปฏิบัติ หน้าที่ที่เกี่ยวข้อง จำนวน 45 คน กลุ่มเป้าหมาย จำนวน 51 คน | 130,895.00 | ผู้เข้ารับการฝึก อบรมคิดเป็น ร้อยละ 88.23 | ผู้เข้ารับการฝึกอบรม มีความรู้และทักษะ ในการปฏิบัติงาน มากขึ้น สามารถเตรียม ความพร้อมในการ ป้องกันและบรรเทา สาธารณภัยได้ทัน | ห้วงการดำเนิน โครงการอยู่ในช่วง ฤดูฝนเกิดอุปสรรค ในภาคการฝึกปฏิบัติ ทำให้ผู้เข้ารับการ ฝึกไม่สามารถ ดำเนินการฝึกได้ครบ ทุกขั้นตอน | กำหนดห้วงการจัดฝึก อบรมโดยคำนึงถึงสภาพ อากาศเพื่อให้การดำเนิน โครงการเป็นไปด้วย ความเรียบร้อยและการ ดำเนินการฝึกเป็นไป อย่างมีประสิทธิภาพ | สำนักปลัด |
| | | โครงการป้องกันและลด อุบัติเหตุทางท้องถนน | เพื่อป้องกันและแก้ไข ปัญหาอุบัติเหตุจราจร ให้ลดลง ประชาสัมพันธ์ และอำนวยความสะดวก ให้แก่ประชาชนผู้ใช้รถ ใช้ถนนให้ถือปฏิบัติ ตามกฎหมาย | ประชาชนในเขตตำบล โนนทองกลาง | 18,320.00 | ลดการเกิด อุบัติเหตุ ร้อยละ 100 | ลดการเกิดอุบัติเหตุ ทางถนนและการสูญ เสียชีวิตจากอุบัติเหตุใน ช่วงเทศกาล | - | - | สำนักปลัด |
| ยุทธศาสตร์ | แผนงาน | โครงการพัฒนา | วัตถุประสงค์ | เป้าหมายที่ ดำเนินการจริง (ผลผลิตของ | งบประมาณ ที่ดำเนินการ จริง | ตัวชี้วัด (KPI) | ผลที่ได้รับจริง | ปัญหา/อุปสรรคใน การ ดำเนินการ | ข้อเสนอแนะ | หน่วยงาน รับผิดชอบ หลัก |

| | | | | | | | | | | |
|--|-----------------------|------------------------------------|--|--|----------------------------------|---|--|---|---|-------------------------------|
| ยุทธศาสตร์ ที่ 4 การพัฒนา เมือง | รักษาความ สงบภายใน | โครงการจิตอาสาเราทำดี ด้วยหัวใจ | เพื่อแสดงความจงรัก ภักดีและน้อมรำลึกใน พระมหากรุณาธิคุณ พระบาทสมเด็จพระ ปรมินทรมหาภูมิพล อดุลยเดช บรมนาถบพิตร และพระบาทสมเด็จพระ พระจุลจอมเกล้าเจ้า อยู่หัว เพื่อสร้าง ความรักความสามัคคี ในชุมชนและเพื่อขับ เคลื่อน โครงการจิตอาสา | ประชาชนในพื้นที่ ตำบลโนนทองหลาง เข้าร่วมกิจกรรม จำนวน 93 คน กลุ่มเป้าหมาย จำนวน 95 คน | 14,610.00 | ผู้เข้าร่วม โครงการ คิดเป็นร้อยละ 98 | ประชาชนได้แสดงออก ถึงความจงรักภักดีต่อ พระมหากรุณาธิคุณ พระบาทสมเด็จพระ ปรมินทรมหาภูมิพล อดุลยเดชบรมนาถบพิตร และพระบาทสมเด็จพระ พระจุลจอมเกล้าเจ้า อยู่หัว เกิดความรัก ความสามัคคีในชุมชน สามารถขับเคลื่อน โครงการจิตอาสา ให้เป็นไปตามวัตถุประสงค์ | วัสดุอุปกรณ์ในการ ดำเนินกิจกรรมทำ ความสะอาดไม่ เพียงพอต่อ จำนวนผู้เข้าร่วม กิจกรรม | จัดเตรียมวัสดุอุปกรณ์ให้ เพียงพอและเหมาะสม ให้ผู้เข้าร่วมโครงการได้ มีส่วนร่วมในกิจกรรม ทุกคน | สำนักปลัด |
| ยุทธศาสตร์ | แผนงาน | โครงการพัฒนา | วัตถุประสงค์ | เป้าหมายที่ ดำเนินการจริง (ผลผลิตของ | งบประมาณ ที่ดำเนินการ จริง | ตัวชี้วัด (KPI) | ผลที่ได้รับจริง | ปัญหา/อุปสรรคใน การ ดำเนินการ | ข้อเสนอแนะ | หน่วยงาน รับผิดชอบ หลัก |

| | | | | | | | | | | |
|--|-----------------------|---|--|--|----------------------------------|---|--|------------------|------------|-------------------------------|
| ยุทธศาสตร์ ที่ 4 การพัฒนา เมือง | รักษาความ สงบภายใน | โครงการฝึกทบทวนชุด ปฏิบัติการจิตอาสา ภัยพิบัติ ประจำองค์กร ปกครองส่วนท้องถิ่นทุกแห่ง | เพื่อฝึกทบทวนเตรียม ความพร้อมในการ ช่วยเหลือประชาชน ภัยพิบัติในพื้นที่ | อาสาสมัครป้องกันภัย พลเรือน (อปพร.) | ไม่ได้ ดำเนินการ | ผู้เข้ารับการฝึก อบรมผ่านเกณฑ์ ประเมินมากกว่า ร้อยละ 80 | | | | สำนักปลัด |
| | | โครงการช่วยเหลือ เหยี่ยวาและฟื้นฟูหลังเกิด เหตุภัยพิบัติ | เพื่อให้ความช่วยเหลือ ในกรณีฉุกเฉินหรือ บรรเทาความเดือดร้อน ให้แก่ผู้ประสบภัยและ ประสานต่อหน่วยงาน ที่เกี่ยวข้องเพื่อให้ความ ช่วยเหลือแก่ผู้ประสบภัย | ประชาชนที่ประสบ ปัญหาความ เดือดร้อนจากสาธารณ ภัยต่าง ได้รับ ความช่วยเหลือ/ ประสานต่อหน่วยงาน ที่เกี่ยวข้อง | 30,080.00 | ประชาชนที่ ประสบสาธารณ ภัยได้รับการ ช่วยเหลือหรือ ส่งต่อหน่วย งานอื่นร้อยละ 100 | ประชาชนได้รับความ ช่วยเหลืออย่างรวดเร็ว เหมาะสม มีคุณภาพ ชีวิตที่ดี | - | - | สำนักปลัด |
| | | | | | | | | ปัญหาอุปสรรคใน | | |
| ยุทธศาสตร์ | แผนงาน | โครงการพัฒนา | วัตถุประสงค์ | เป้าหมายที่ ดำเนินการจริง (ผลผลิตของ | งบประมาณ ที่ดำเนินการ จริง | ตัวชี้วัด (KPI) | ผลที่ได้รับจริง | การ ดำเนินการ | ข้อเสนอแนะ | หน่วยงาน รับผิดชอบ หลัก |

| | | | | | | | | | | |
|--|--------------------------|---|----------------------------|--|----------------------------------|------------------------------------|--|-------------------------------------|------------|-------------------------------|
| ยุทธศาสตร์ ที่ 4 การพัฒนา เมือง | อุตสาหกรรม และการโยธา | โครงการขยายถนน คสล. บ้านหนองนาโคก หมู่ที่ 4 จากบ้านนางสมร จันทร์ก้อน - ถนนลาดยางหน้าหมู่บ้าน ทั้ง 2 ข้าง | เพื่อการคมนาคม ที่สะดวก | ขยายถนน คสล. จุดที่ 1 ขนาดกว้างเฉลี่ย 1.10-1.50 เมตรยาว 235.00 เมตร หนา 0.15 เมตร หรือพื้นที่ใช้ สอยรวมไม่น้อย กว่า 305.50 ตาราง เมตร พร้อมวางท่อ ขนาดเส้นผ่าศูนย์กลาง 0.60 เมตรจำนวน 41 ท่อนและขานแนว จุดที่ 2 ขนาดกว้างเฉลี่ย 1.50 เมตรยาว 235.00 เมตรหนา 0.15 เมตร หรือพื้นที่ใช้สอยรวม ไม่น้อยกว่า 352.50 ตารางเมตรตามแบบ กำหนด | 470,000.00 | ประชาชน สามารถสัญจร ได้สะดวก | ประชาชนมีเส้นทาง คมนาคมที่สะดวก สามารถขนถ่ายผลผลิต ทางการเกษตรได้ดีขึ้น | - | - | กองช่าง |
| ยุทธศาสตร์ | แผนงาน | โครงการพัฒนา | วัตถุประสงค์ | เป้าหมายที่ ดำเนินการจริง (ผลผลิตของ | งบประมาณ ที่ดำเนินการ จริง | ตัวชี้วัด (KPI) | ผลที่ได้รับจริง | ปัญหา/อุปสรรคใน การ ดำเนินการ | ข้อเสนอแนะ | หน่วยงาน รับผิดชอบ หลัก |

| | | | | | | | | | | |
|--|--------------------------|---|----------------------------|--|----------------------------------|------------------------------------|--|-------------------------------------|------------|-------------------------------|
| ยุทธศาสตร์ ที่ 4 การพัฒนา เมือง | อุตสาหกรรม และการโยธา | โครงการขยายถนน คสล. บ้านดอนชุมช้าง หมู่ที่ 10 จากบ้านนาทองคำ สีทานอก - บ้านนายสุวรรณ ผ่องแผ้ว | เพื่อการคมนาคม ที่สะดวก | ขยายถนน คสล. ขนาด กว้าง 1.50 เมตร ยาว 350.00 เมตร หนา 0.15 เมตร ทั้ง 2 ข้าง หรือ พื้นที่ใช้สอยรวมไม่ น้อยกว่า 1,050.00 ตารางเมตร ตามแบบ อบต.กำหนด | 504,000.00 | ประชาชน สามารถสัญจร ได้สะดวก | ประชาชนมีเส้นทาง คมนาคมที่สะดวก สามารถขนถ่ายผลผลิต ทางการเกษตรได้ดีขึ้น | - | - | กองช่าง |
| | | โครงการก่อสร้างถนน คสล. บ้านศรีพัฒนา หมู่ที่ 11 จากนางางประหยัด ทะนา - ถึงประปา | เพื่อการคมนาคม ที่สะดวก | ก่อสร้างถนนคสล. ขนาดกว้าง 4.00 เมตร ยาว 180.00 เมตร หนา 0.15 เมตร หรือ พื้นที่ใช้สอย รวมไม่ น้อยกว่า 720.00 ตารางเมตร ตามแบบที่ อบต.กำหนด | 470,000.00 | ประชาชน สามารถสัญจร ได้สะดวก | ประชาชนมีเส้นทาง คมนาคมที่สะดวก สามารถขนถ่ายผลผลิต ทางการเกษตรได้ดีขึ้น | - | - | กองช่าง |
| ยุทธศาสตร์ | แผนงาน | โครงการพัฒนา | วัตถุประสงค์ | เป้าหมายที่ ดำเนินการจริง (ผลผลิตของ | งบประมาณ ที่ดำเนินการ จริง | ตัวชี้วัด (KPI) | ผลที่ได้รับจริง | ปัญหา/อุปสรรคใน การ ดำเนินการ | ข้อเสนอแนะ | หน่วยงาน รับผิดชอบ หลัก |

| | | | | | | | | | | |
|--|--------------------------|--|----------------------------|---|----------------------------------|------------------------------------|--|------------------|------------|-------------------------------|
| ยุทธศาสตร์ ที่ 4 การพัฒนา เมือง | อุตสาหกรรม และการโยธา | โครงการก่อสร้างถนน หินคลุก บ้านบัวน้อย หมู่ที่ 3 รอบ หนองวัด หนองหัวสวน หนองมน หนองอี | เพื่อการคมนาคม ที่สะดวก | ก่อสร้างถนนหินคลุก ขนาดกว้าง 4.00 เมตร ยาว 450.00 เมตร หนาเฉลี่ย 0.15 เมตร หรือปริมาณหิน คลุกรวมไม่น้อย กว่า 270.00 ลูกบาศก์ เมตร ตามแบบ กำหนด | 244,000.00 | ประชาชน สามารถสัญจร ได้สะดวก | ประชาชนมีเส้นทาง คมนาคมที่สะดวก สามารถขนถ่ายผลผลิต ทางการเกษตรได้ดีขึ้น | - | - | กองช่าง |
| | | โครงการก่อสร้างถนน หินคลุก บ้านหนองแวง หมู่ที่ 7 จากนางละม่อน ศรีวัฒนพงษ์- นายบัวลา คำมูล | เพื่อการคมนาคม ที่สะดวก | ก่อสร้างถนนหินคลุก ขนาดกว้าง 4.00 เมตร ยาว 680.00 เมตร หนาเฉลี่ย 0.15 เมตร หรือปริมาณหิน คลุกรวมไม่น้อยกว่า 408.00 ลูกบาศก์เมตร ตามแบบ อบต. กำหนด | 370,000.00 | ประชาชน สามารถสัญจร ได้สะดวก | ประชาชนมีเส้นทาง คมนาคมที่สะดวก สามารถขนถ่ายผลผลิต ทางการเกษตรได้ดีขึ้น | - | - | กองช่าง |
| | | | | | | | | ปัญหา/อุปสรรคใน | | |
| ยุทธศาสตร์ | แผนงาน | โครงการพัฒนา | วัตถุประสงค์ | เป้าหมายที่ ดำเนินการจริง (ผลผลิตของ | งบประมาณ ที่ดำเนินการ จริง | ตัวชี้วัด (KPI) | ผลที่ได้รับจริง | การ ดำเนินการ | ข้อเสนอแนะ | หน่วยงาน รับผิดชอบ หลัก |

| | | | | | | | | | | |
|--|--------------------------|---|----------------------------|---|----------------------------------|---|--|-------------------------------------|------------|-------------------------------|
| ยุทธศาสตร์ ที่ 4 การพัฒนา เมือง | อุตสาหกรรม และการโยธา | โครงการก่อสร้างถนนหิน คลุก บ้านโคกสะอาด หมู่ที่ 13 จากไร่นางสมหมาย สุขมา - ไร่นางสุข ขอนบกลาง | เพื่อการคมนาคม ที่สะดวก | ขนาดกว้าง 4.00 เมตร ยาว 840.00 เมตร หนาเฉลี่ย 0.15 เมตร หรือปริมาณหินคลุก รวมไม่น้อยกว่า 504.00 ลูกบาศก์เมตร ตามแบบ อบต. กำหนด | 457,000.00 | ประชาชน สามารถสัญจร ได้สะดวก | ประชาชนมีเส้นทาง คมนาคมที่สะดวก สามารถขนถ่ายผลผลิต ทางการเกษตรได้ดีขึ้น | - | - | กองช่าง |
| | | โครงการก่อสร้างร่อง ระบายน้ำ คสล. บ้านโนนกระพี้ หมู่ที่ 9 จากบ้านนายเหล่า มนทานอก -บ้านนายสม ปะวะศรี | เพื่อการระบายน้ำเสีย | ก่อสร้างร่องระบายน้ำ คสล. ขนาดกว้าง 0.40 เมตร ยาว 175.00 เมตร ลึกเฉลี่ย 0.40 เมตร หนา 0.125 เมตร มีฝาปิด หนา 0.15 เมตร ตามแบบ อบต.กำหนด | 438,999.00 | ระบายน้ำเสีย จากชุมชนไม่มี น้ำท่วมขัง | การระบายน้ำเสีย ถูกสุขลักษณะ ลดน้ำท่วมขัง แหล่ง เพาะพันธุ์ยุงลาย | - | - | กองช่าง |
| ยุทธศาสตร์ | แผนงาน | โครงการพัฒนา | วัตถุประสงค์ | เป้าหมายที่ ดำเนินการจริง (ผลผลิตของ | งบประมาณ ที่ดำเนินการ จริง | ตัวชี้วัด (KPI) | ผลที่ได้รับจริง | ปัญหา/อุปสรรคใน การ ดำเนินการ | ข้อเสนอแนะ | หน่วยงาน รับผิดชอบ หลัก |

| | | | | | | | | | | |
|--|--------------------------|--|----------------------|--|----------------------------------|---|---|-------------------------------------|------------|-------------------------------|
| ยุทธศาสตร์ ที่ 4 การพัฒนา เมือง | อุตสาหกรรม และการโยธา | โครงการก่อสร้างร่อง ระบายน้ำ บ้านดอนหัน หมู่ที่ 8 จากบ้านนายช่วย กลิ่น ดอกพุด -บ้านนายสถาพร ศรีวัฒนพงษ์ | เพื่อการระบายน้ำเสีย | ก่อสร้างร่องระบายน้ำ คสล. ขนาดกว้าง 0.40 เมตรยาว 107.00 เมตร ลึกถึย 0.40 เมตร หนา0.125 เมตร มีฝาปิดหนา 0.15 ตามแบบ อบต.กำหนด | 313,000.00 | ระบายน้ำเสีย จากชุมชนไม่มี น้ำท่วมขัง | การระบายน้ำเสีย ถูกสุขลักษณะ ลดน้ำท่วมขัง แหล่ง เพาะพันธุ์ยุงลาย | - | - | กองช่าง |
| | | โครงการก่อสร้างร่อง ระบายน้ำ คสล. บ้านชัยเจริญ หมู่ที่ 15 จากสามแยกบ้านนาย จ้านงค์ ไทยภักดี – สามแยกบ้านนายสงบ จันทร์ประเทือง | เพื่อการระบายน้ำเสีย | ก่อสร้างร่องระบายน้ำ ขนาดกว้าง 0.50 เมตร ยาว 91.00 เมตร ลึกถึย 0.60 เมตร พริ่องวางบ่อผัน น้ำลงใต้ดิน ตามแบบอบต. กำหนด | - | ระบายน้ำเสีย จากชุมชนไม่มี น้ำท่วมขัง | - | - | - | กองช่าง |
| ยุทธศาสตร์ | แผนงาน | โครงการพัฒนา | วัตถุประสงค์ | เป้าหมายที่ ดำเนินการจริง (ผลผลิตของ | งบประมาณ ที่ดำเนินการ จริง | ตัวชี้วัด (KPI) | ผลที่ได้รับจริง | ปัญหา/อุปสรรคใน การ ดำเนินการ | ข้อเสนอแนะ | หน่วยงาน รับผิดชอบ หลัก |

| | | | | | | | | | | |
|--|--------------------------|---|--|--|-----------------------------------|---|--|------------------|------------|-------------------------------|
| ยุทธศาสตร์ ที่ 4 การพัฒนา เมือง | อุตสาหกรรม และการโยธา | โครงการวางท่อระบายน้ำ คสล. บ้านตลาด โนนทองกลาง จากบ้านนายทองสุข จิวโคราช-บ้านนางทอง ปะหุปะปา | เพื่อการระบายน้ำเสีย | วางท่อระบายน้ำ คสล. ขนาดเส้นผ่าศูนย์กลาง 0.30 เมตร ยาว 110.00 เมตร พร้อมลงบ่อพัก ตาม แบบอบต. | 190,000.00 | ระบายน้ำเสีย จากชุมชนไม่มี น้ำท่วมขัง | การระบายน้ำเสีย ถูกสุขลักษณะ ลดน้ำท่วมขัง แหล่ง น้ำเสีย | - | - | กองช่าง |
| | | โครงการวางท่อระบายน้ำ คสล. บ้านไร่ หมู่ที่ 6 จากบ้านนายบุญจันทร์ การนอก- บ้านนายทองใส ทวีศักดิ์ | เพื่อการระบายน้ำเสีย | วางท่อระบายน้ำ คสล. ขนาดเส้นผ่าศูนย์กลาง 0.30 เมตร ยาว 165.00 เมตร พร้อมลงบ่อพักตาม แบบ อบต.กำหนด | 267,000.00 | ระบายน้ำเสีย จากชุมชนไม่มี น้ำท่วมขัง | การระบายน้ำเสีย ถูกสุขลักษณะ ลดน้ำท่วมขัง แหล่ง น้ำเสีย | - | - | กองช่าง |
| | | โครงการก่อสร้างระบบ กรองน้ำ ประปาหมู่บ้าน เพื่อสุข อนามัยที่ดี โนนทองกลาง หมู่ที่ 1 | เพื่อให้ประชาชนมีน้ำ ประปาที่สะอาดใช้ เพื่อสุขภาพอนามัยที่ดี | ก่อสร้างระบบกรอง น้ำประปาหมู่บ้าน แบบถังกรองสนิม เหล็กพร้อมท่อ ตามแบบที่ อบต. กำหนด | ระหว่าง ดำเนินการ (163,000) | ประชาชนมีน้ำ สะอาดใช้เกิน 90% | - | - | - | - |
| | | | | | | | | ปัญหา/อุปสรรคใน | | |
| ยุทธศาสตร์ | แผนงาน | โครงการพัฒนา | วัตถุประสงค์ | เป้าหมายที่ ดำเนินการจริง (ผลผลิตของ | งบประมาณ ที่ดำเนินการ จริง | ตัวชี้วัด (KPI) | ผลที่ได้รับจริง | การ ดำเนินการ | ข้อเสนอแนะ | หน่วยงาน รับผิดชอบ หลัก |

| | | | | | | | | | | |
|--|--------------------------|---|--|--|--|--|-----------------|-------------------------------------|------------|-------------------------------|
| ยุทธศาสตร์ ที่ 4 การพัฒนา เมือง | อุตสาหกรรม และการโยธา | โครงการก่อสร้างห้อง สูงประปาหมู่บ้าน (ถังแชมเปญ) บ้านหนองไผ่ล้อม หมู่ที่ 5 | เพื่อให้ประชาชนมี น้ำใช้อย่างเพียงพอ | ก่อสร้างห้องสูง ประปาหมู่บ้าน (ถังแชมเปญ)หมู่ที่ 5 ขนาด 10 ลูกบาศก์เมตร สูง 12 เมตร ตามแบบที่ อบต. กำหนด | ระหว่าง ดำเนินการ (465,000) | ประชาชนมีน้ำ ใช้ที่เพียงพอ ไม่น้อยกว่า 90% | - | - | - | กองช่าง |
| | | โครงการต่อเติมศาลา อเนกประสงค์ บ้านดอนไก่อ หมู่ที่ 14 | เพื่อใช้ประโยชน์ในการ จัดกิจกรรมต่าง ๆ ของหมู่บ้าน | ต่อเติมศาลา อเนกประสงค์ หมู่ที่ 14 ขนาดกว้าง 11.50 เมตร ยาว 14.50 เมตร พร้อมทลานคอนกรีต ตามแบบ อบต. กำหนด | ระหว่าง ดำเนินการ (298,000) มากขึ้น | ศาลา อเนกประสงค์ เป็นสัดส่วนมี บริเวณจัด กิจกรรม | - | - | - | กองช่าง |
| ยุทธศาสตร์ | แผนงาน | โครงการพัฒนา | วัตถุประสงค์ | เป้าหมายที่ ดำเนินการจริง (ผลผลิตของ | งบประมาณ ที่ดำเนินการ จริง | ตัวชี้วัด (KPI) | ผลที่ได้รับจริง | ปัญหา/อุปสรรคใน การ ดำเนินการ | ข้อเสนอแนะ | หน่วยงาน รับผิดชอบ หลัก |

| | | | | | | | | | | |
|--|--------------------------|---|--|---|-----------------------------------|---|-----------------|-------------------------------------|------------|-------------------------------|
| ยุทธศาสตร์ ที่ 4 การพัฒนา เมือง | อุตสาหกรรม และการโยธา | โครงการก่อสร้าง ห้องครัว ศูนย์พัฒนาเด็กเล็ก บ้าน โนนกระพือ หมู่ที่ 9 | เพื่อให้ศูนย์พัฒนา เด็กเล็กมีห้องครัวที่ ถูกสุขลักษณะมีความ เหมาะสมในการจัด เตรียมอาหารสำหรับ เรียน | ก่อสร้างห้องครัวศูนย์ พัฒนาเด็กเล็ก บ้าน โนนกระพือ ขนาด กว้าง 3.30 เมตร ยาว 7.20 เมตร พื้นที่ใช้ สอยไม่น้อยกว่า 23.76 ตารางเมตร | ระหว่าง ดำเนินการ (241,000) | เด็กมีห้องครัว ในการ รับประทานอาหาร | - | - | - | กองช่าง |
| | | โครงการก่อสร้างโรงจอด รถอบต. โนนทองกลาง | เพื่อใช้เป็นสถานที่จอดรถ สำหรับบริการ ประชาชนที่มาติดต่อ ราชการ | ขนาดยาว 30.00 เมตร หรือพื้นที่ใช้สอย รวมไม่น้อยกว่า 147.20 ม ² พร้อมเท คอนกรีต ตามแบบ อบต.กำหนด | ระหว่าง ดำเนินการ (347,000) | มีโรงจอดรถ สำหรับบริการ ประชาชน | - | - | - | กองช่าง |
| | | | | | | | | ปัญหา/อุปสรรคใน | | |
| ยุทธศาสตร์ | แผนงาน | โครงการพัฒนา | วัตถุประสงค์ | เป้าหมายที่ ดำเนินการจริง (ผลผลิตของ | งบประมาณ ที่ดำเนินการ จริง | ตัวชี้วัด (KPI) | ผลที่ได้รับจริง | ปัญหา/อุปสรรคใน การ ดำเนินการ | ข้อเสนอแนะ | หน่วยงาน รับผิดชอบ หลัก |

| | | | | | | | | | | |
|--|--------------------------|---|----------------------------|---|--|------------------------------------|-----------------|-------------------------------------|------------|-------------------------------|
| ยุทธศาสตร์ ที่ 4 การพัฒนา เมือง | อุตสาหกรรม และการโยธา | โครงการก่อสร้างถนน คสล. บ้านดอนโกย หมู่ที่ 14 จากนานาชาติ เลี้ยววงษ์ -แยกลำห้วยขี้ขาว ถนนหน้า อบต. โนนทองกลาง | เพื่อการคมนาคม ที่สะดวก | ขนาดกว้าง 4.00 เมตร ยาว 185.00 เมตร หนา 0.15 เมตร พื้นที่ ใช้สอยไม่น้อยกว่า 740.00 ม ตามแบบ อบต.กำหนด | ระหว่าง ดำเนินการ (457,000) | ประชาชน สามารถสัญจร ได้สะดวก | - | - | - | กองช่าง |
| | | โครงการซ่อมแซมถนน หินคลุก บ้านหนองนาโคก หมู่ที่ 4 จากทิศตะวันตกหมู่บ้าน - นานาชาติ นาดี้ | เพื่อการคมนาคม ที่สะดวก | ขนาดกว้าง 4.00 เมตร ยาว 1,800.00 เมตร หนาเฉลี่ย 0.15 เมตร พร้อมบด ทับแน่นปริมาณหิน คลุกไม่น้อยกว่า 1,080 ม ³ ตามแบบ อบต.กำหนด | ยังไม่ ดำเนินการ (จ่ายขาด เงินสะสม) | ประชาชน สามารถสัญจร ได้สะดวก | - | - | - | กองช่าง |
| ยุทธศาสตร์ | แผนงาน | โครงการพัฒนา | วัตถุประสงค์ | เป้าหมายที่ ดำเนินการจริง (ผลผลิตของ | งบประมาณ ที่ดำเนินการ จริง | ตัวชี้วัด (KPI) | ผลที่ได้รับจริง | ปัญหา/อุปสรรคใน การ ดำเนินการ | ข้อเสนอแนะ | หน่วยงาน รับผิดชอบ หลัก |

| | | | | | | | | | | |
|--|--------------------------|---|----------------------------|---|--|------------------------------------|-----------------|-------------------------------------|------------|-------------------------------|
| ยุทธศาสตร์ ที่ 4 การพัฒนา เมือง | อุตสาหกรรม และการโยธา | โครงการก่อสร้างถนน หินคลุก บ้านหนองไผ่ล้อม หมู่ที่ 5 จุดที่ 1 จากทางรถไฟ-บึง ผักหวาน จุดที่ 2 บึงผักหวาน - นางางสำราญ นากรอส์กี จุดที่ 3 จากนายแพทย์ ไพฑูริย์-เขตรถไฟ | เพื่อการคมนาคม ที่สะดวก | จุดที่ 1 ขนาดกว้าง 4.00 เมตร ยาว 400.00 เมตร หนาเฉลี่ย 0.15 เมตร พร้อมบดทับแน่น ปริมาณหินคลุกไม่น้อย กว่า 240.00 เมตร จุดที่ 2 ขนาดกว้าง 3.00 เมตร ยาว 127.00 เมตร หนาเฉลี่ย 0.15 เมตร พร้อมบดทับแน่น ปริมาณหินคลุกไม่น้อย กว่า 57.15 เมตร จุดที่ 3 ขนาดกว้าง 4.00 เมตร ยาว 770.00 เมตร หนาเฉลี่ย 0.15 เมตร พร้อมบดทับแน่น ปริมาณหินคลุกไม่น้อย กว่า 462.00 เมตร | ยังไม่ ดำเนินการ (จ่ายขาด เงินสะสม) | ประชาชน สามารถสัญจร ได้สะดวก | - | - | - | กองช่าง |
| ยุทธศาสตร์ | แผนงาน | โครงการพัฒนา | วัตถุประสงค์ | เป้าหมายที่ ดำเนินการจริง (ผลผลิตของ | งบประมาณ ที่ดำเนินการ จริง | ตัวชี้วัด (KPI) | ผลที่ได้รับจริง | ปัญหา/อุปสรรคใน การ ดำเนินการ | ข้อเสนอแนะ | หน่วยงาน รับผิดชอบ หลัก |

| | | | | | | | | | | |
|--|--------------------------|--|----------------------------|---|--|------------------------------------|-----------------|-------------------------------------|------------|-------------------------------|
| ยุทธศาสตร์ ที่ 4 การพัฒนา เมือง | อุตสาหกรรม และการโยธา | โครงการก่อสร้างถนน คสล.บ้านโนนทองหลาง หมู่ที่ 1 จากบ้านบัวน้อย – แยกบ้านหนองไผ่ล้อม | เพื่อการคมนาคม ที่สะดวก | ขนาดกว้าง 5.00 เมตร ยาว 100.00 เมตร หนา 0.15 เมตร หรือ พื้นที่ใช้สอยไม่น้อย กว่า 500.00 ม ตามแบบ อบต.กำหนด | ระหว่าง ดำเนินการ (300,000) (จ่ายขาด เงินสะสม) | ประชาชน สามารถสัญจร ได้สะดวก | - | - | - | กองช่าง |
| | | โครงการก่อสร้างถนน คสล.บ้านโนนทองหลาง หมู่ที่ 1 จากบ้านนายเจริญ แก้วเสนห์ใน- บ้านนางจร ชาติ | เพื่อการคมนาคม ที่สะดวก | ขนาดกว้าง 3.00 เมตร ยาว 31.00 เมตร 0.15 เมตร หรือพื้นที่ใช้สอย ไม่น้อยกว่า 93.00 เมตร ตามแบบ อบต.กำหนด | ระหว่าง ดำเนินการ (53,000) (จ่ายขาด เงินสะสม) | ประชาชน สามารถสัญจร ได้สะดวก | - | - | - | กองช่าง |
| ยุทธศาสตร์ | แผนงาน | โครงการพัฒนา | วัตถุประสงค์ | เป้าหมายที่ ดำเนินการจริง (ผลผลิตของ | งบประมาณ ที่ดำเนินการ จริง | ตัวชี้วัด (KPI) | ผลที่ได้รับจริง | ปัญหา/อุปสรรคใน การ ดำเนินการ | ข้อเสนอแนะ | หน่วยงาน รับผิดชอบ หลัก |

| | | | | | | | | | | |
|--|--------------------------|---|----------------------------|--|--|------------------------------------|-----------------|-------------------------------------|------------|-------------------------------|
| ยุทธศาสตร์ ที่ 4 การพัฒนา เมือง | อุตสาหกรรม และการโยธา | โครงการก่อสร้างถนน คสล. บ้านไร่ หมู่ที่ 6 จุดที่ 1 จากบ้านนายดี ขึ้น ใจ-บ้านนางรี โพธิ์พรม จุดที่ 2 จากบ้านนาย แปลง ศรีศักดิ์นอก- บ้านนางอุไร ภูมีนอก จุดที่ 3 จากบ้านนายมงคล สารนอก - บ้านนาย สุวรรณ น้อยบัวทิพย์ | เพื่อการคมนาคม ที่สะดวก | ก่อสร้างถนน คสล. จุดที่ 1 ขนาดกว้าง 2.50 เมตร ยาว 30.00 เมตร หนา 0.15 เมตร หรือ พื้นที่ใช้สอยไม่น้อย กว่า 75.00 ม จุดที่ 2 ขนาดกว้าง 2.50 เมตร ยาว 65.00 เมตร หนา 0.15 เมตร พื้นที่ ใช้สอยไม่น้อยกว่า 162.50 เมตร จุดที่ 3 ขนาดกว้าง 2.50 เมตร ยาว 10.00 เมตร หนา 0.15 หรือพื้นที่ใช้ สอยไม่น้อยกว่า 25.00 ม หรือพื้นที่ใช้ สอยรวมไม่น้อยกว่า 267.50 ม ตามแบบ อบต. กำหนด | ระหว่าง ดำเนินการ (147,000) (จ่ายขาด เงินสะสม) | ประชาชน สามารถสัญจร ได้สะดวก | - | - | - | กองช่าง |
| ยุทธศาสตร์ | แผนงาน | โครงการพัฒนา | วัตถุประสงค์ | เป้าหมายที่ ดำเนินการจริง (ผลผลิตของ | งบประมาณ ที่ดำเนินการ จริง | ตัวชี้วัด (KPI) | ผลที่ได้รับจริง | ปัญหา/อุปสรรคใน การ ดำเนินการ | ข้อเสนอแนะ | หน่วยงาน รับผิดชอบ หลัก |

| | | | | | | | | | | |
|--|--------------------------|---|----------------------------|---|--|------------------------------------|-----------------|------------------|------------|-------------------------------|
| ยุทธศาสตร์ ที่ 4 การพัฒนา เมือง | อุตสาหกรรม และการโยธา | โครงการก่อสร้างถนน คสล. บ้านคอนหัน หมู่ที่ 8 จุด 1 จากถนนลาดยาง - บ้านนางทองแดง จันทร์เทศ จุด 2 จากถนนลาดยาง - บ้านนางสำลี พันธุ์สำโรง | เพื่อการคมนาคม ที่สะดวก | ก่อสร้างถนน คสล. จุดที่ 1 ขนาดกว้าง 3.00 เมตร ยาว 54.00 เมตร หนา 0.15 เมตรหรือ พื้นที่ใช้สอยไม่น้อย กว่า 162.00 ม ² จุดที่ 2 ขนาดกว้าง 3.00 เมตร ยาว 90.00 เมตร หนา 0.15 เมตร หรือ พื้นที่ใช้สอยไม่น้อย กว่า 270.00 ม ² หรือ พื้นที่ใช้สอยไม่น้อย กว่า 432.00 ม ² ตามแบบอบต.กำหนด | ระหว่าง ดำเนินการ (245,000) (จ่ายขาด เงินสะสม) | ประชาชน สามารถสัญจร ได้สะดวก | - | - | - | กองช่าง |
| | | | | | | | | ปัญหา/อุปสรรคใน | | |
| ยุทธศาสตร์ | แผนงาน | โครงการพัฒนา | วัตถุประสงค์ | เป้าหมายที่ ดำเนินการจริง (ผลผลิตของ | งบประมาณ ที่ดำเนินการ จริง | ตัวชี้วัด (KPI) | ผลที่ได้รับจริง | การ ดำเนินการ | ข้อเสนอแนะ | หน่วยงาน รับผิดชอบ หลัก |

| | | | | | | | | | | |
|--|--------------------------|---|----------------------------|---|--|------------------------------------|-----------------|-------------------------------------|------------|-------------------------------|
| ยุทธศาสตร์ ที่ 4 การพัฒนา เมือง | อุตสาหกรรม และการโยธา | โครงการปรับปรุงถนน คสล.บ้านชัยเจริญ หมู่ที่ 15 จากสามแยก บ้านนางเจริญ ทองนอก - สามแยกบ้าน นายสงบ จันทรประเทือง | เพื่อการคมนาคม ที่สะดวก | ขนาดกว้าง 3.00 เมตร ยาว 110.00 เมตร หนา 0.15 เมตร หรือ พื้นที่ใช้สอยรวมไม่ น้อยกว่า 330.00 ม ² ตามแบบ อบต.กำหนด | ระหว่าง ดำเนินการ (178,000) (จ่ายขาด เงินสะสม) | ประชาชน สามารถสัญจร ได้สะดวก | - | - | - | กองช่าง |
| | | โครงการก่อสร้างบล็อก คอนกรีต บ้านป่าดอง หมู่ที่ 12 (นายนารวย) | | ขนาดกว้าง 1.50 เมตร ยาว 1.50 เมตร สูง 1.00 เมตร จำนวน 2 แถวๆ ละ 8 ท่อน พร้อมเทพีค หนา 0.20 เมตร ตามแบบ อบต.กำหนด | ระหว่าง ดำเนินการ (รอทำสัญญา) (จ่ายขาด เงินสะสม) | ระบายน้ำได้ สะดวกยิ่งขึ้น | - | - | - | กองช่าง |
| ยุทธศาสตร์ | แผนงาน | โครงการพัฒนา | วัตถุประสงค์ | เป้าหมายที่ ดำเนินการจริง (ผลผลิตของ | งบประมาณ ที่ดำเนินการ จริง | ตัวชี้วัด (KPI) | ผลที่ได้รับจริง | ปัญหา/อุปสรรคใน การ ดำเนินการ | ข้อเสนอแนะ | หน่วยงาน รับผิดชอบ หลัก |

| | | | | | | | | | | |
|--|--------------------------|--|----------------------------|---|--|------------------------------------|-----------------|-------------------------------------|------------|-------------------------------|
| ยุทธศาสตร์ ที่ 4 การพัฒนา เมือง | อุตสาหกรรม และการโยธา | โครงการก่อสร้างถนนดิน บ้านหนองแวง หมู่ที่ 7 จากสะพานงโก- นานายคำพันธ์ การถาง | เพื่อการคมนาคม ที่สะดวก | ขนาดกว้าง 5.00 เมตร ยาว 950.00 เมตร สูง เฉลี่ย 0.70 เมตร ถาด เอียง 1:2 ปริมาณ ดิน ไม่น้อยกว่า 4,256 ม พร้อมบดทับแน่น พร้อมยาแนว ตามแบบ อบต.กำหนด | ยังไม่ ดำเนินการ (จ่ายขาด เงินสะสม) | ประชาชน สามารถสัญจร ได้สะดวก | - | - | - | กองช่าง |
| | | โครงการก่อสร้างถนน หินคลุก บ้านป่าตอง หมู่ที่ 12 จากบ้านป่าตอง-บ้านโนน กระพี | เพื่อการคมนาคม ที่สะดวก | ขนาดกว้าง 4.00 เมตร ยาว 4,300 เมตร หนา เฉลี่ย 0.15 เมตร พร้อม บดทับแน่นปริมาณหิน คลุกไม่น้อยกว่า 2,580.00 ม ตามแบบ อบต.กำหนด | ยังไม่ ดำเนินการ (จ่ายขาด เงินสะสม) | ประชาชน สามารถสัญจร ได้สะดวก | - | - | - | กองช่าง |
| ยุทธศาสตร์ | แผนงาน | โครงการพัฒนา | วัตถุประสงค์ | เป้าหมายที่ ดำเนินการจริง (ผลผลิตของ | งบประมาณ ที่ดำเนินการ จริง | ตัวชี้วัด (KPI) | ผลที่ได้รับจริง | ปัญหา/อุปสรรคใน การ ดำเนินการ | ข้อเสนอแนะ | หน่วยงาน รับผิดชอบ หลัก |

| | | | | | | | | | | |
|--|--------------------------|--|----------------------------|--|--|------------------------------------|-----------------|-------------------------------------|------------|-------------------------------|
| ยุทธศาสตร์ ที่ 4 การพัฒนา เมือง | อุตสาหกรรม และการโยธา | โครงการก่อสร้างถนน คสล. บ้านตลาดโนนทองกลาง หมู่ที่ 2 รอบหนองไทร โยง | เพื่อการคมนาคม ที่สะดวก | ขนาดกว้าง 5.00 เมตร ยาว 200.00 เมตร หนา 0.15 เมตร หรือ พื้นที่ใช้สอยไม่น้อย กว่า 1,000.00 ม ตาม แบบ อบต.กำหนด | ยังไม่ ดำเนินการ (จ่ายขาด เงินสะสม) | ประชาชน สามารถสัญจร ได้สะดวก | - | - | - | กองช่าง |
| | | โครงการก่อสร้างถนน คสล. บ้านบัวน้อย หมู่ที่ 3 จากนายนายราย-นายนาย จร กุณอก | เพื่อการคมนาคม ที่สะดวก | ขนาดกว้าง 5.00 เมตร ยาว 369.00 เมตร หนา 0.15 เมตร หรือ พื้นที่ใช้สอยไม่น้อย กว่า 1,845.00 ม ตาม แบบ อบต.กำหนด | ยังไม่ ดำเนินการ (จ่ายขาด เงินสะสม) | ประชาชน สามารถสัญจร ได้สะดวก | - | - | - | กองช่าง |
| ยุทธศาสตร์ | แผนงาน | โครงการพัฒนา | วัตถุประสงค์ | เป้าหมายที่ ดำเนินการจริง (ผลผลิตของ | งบประมาณ ที่ดำเนินการ จริง | ตัวชี้วัด (KPI) | ผลที่ได้รับจริง | ปัญหา/อุปสรรคใน การ ดำเนินการ | ข้อเสนอแนะ | หน่วยงาน รับผิดชอบ หลัก |

| | | | | | | | | | | |
|--|--------------------------|---|----------------------------|--|--|------------------------------------|-----------------|-------------------------------------|------------|-------------------------------|
| ยุทธศาสตร์ ที่ 4 การพัฒนา เมือง | อุตสาหกรรม และการโยธา | โครงการปรับปรุงถนน แอสฟัลต์คอกคอนกรีต บ้านไร่ หมู่ที่ 6 จากบ้านนางบัวผัน อาสานอก- บ้านนางทองใบ เพ็ญนอก | เพื่อการคมนาคม ที่สะดวก | ขนาดกว้าง 4.00 เมตร ยาว 343.00 เมตร หนา 0.04 เมตร พื้นที่ ใช้สอยไม่น้อยกว่า 1,372.00ม ตามแบบ อบต. กำหนด | ยังไม่ ดำเนินการ (จ่ายขาด เงินสะสม) | ประชาชน สามารถสัญจร ได้สะดวก | - | - | - | กองช่าง |
| | | โครงการก่อสร้างถนน คสล.บ้านหนองแวง หมู่ที่ 7 จากบ้านนางจันทร์ทอง กองศรี- สวนนายสุบิน กุนอก | เพื่อการคมนาคม ที่สะดวก | ขนาดกว้าง 5.00 เมตร ยาว175.00 หนา 0.15 หรือพื้นที่ ใช้ สอยรวม ไม่น้อยกว่า 875.00 ม ตามแบบ อบต. กำหนด | ยังไม่ ดำเนินการ (จ่ายขาด เงินสะสม) | ประชาชน สามารถสัญจร ได้สะดวก | - | - | - | กองช่าง |
| ยุทธศาสตร์ | แผนงาน | โครงการพัฒนา | วัตถุประสงค์ | เป้าหมายที่ ดำเนินการจริง (ผลผลิตของ | งบประมาณ ที่ดำเนินการ จริง | ตัวชี้วัด (KPI) | ผลที่ได้รับจริง | ปัญหา/อุปสรรคใน การ ดำเนินการ | ข้อเสนอแนะ | หน่วยงาน รับผิดชอบ หลัก |

| | | | | | | | | | | |
|--|--------------------------|--|----------------------------|---|--|------------------------------------|-----------------|-------------------------------------|------------|-------------------------------|
| ยุทธศาสตร์ ที่ 4 การพัฒนา เมือง | อุตสาหกรรม และการโยธา | โครงการก่อสร้างผิวทาง ถนนแอสฟัลท์ติก คอนกรีต บ้านคอนหัน หมู่ที่ 8 จากบ้านนายอินตา - บ้านนายจิตพล คุนอก | เพื่อการคมนาคม ที่สะดวก | ขนาดกว้าง 4.00 เมตร ยาว 300.00 เมตร หนา 0.05 เมตร พื้นที่ ใช้สอยไม่น้อยกว่า 1,200.00 ม ตามแบบ อบต.กำหนด | ยังไม่ ดำเนินการ (จ่ายขาด เงินสะสม) | ประชาชน สามารถสัญจร ได้สะดวก | - | - | - | กองช่าง |
| | | โครงการก่อสร้างผิวทาง ถนนแอสฟัลท์ติก คอนกรีต บ้านคอนชุมช้าง หมู่ที่ 10 จากบ้านนางดวง สมภิมย์ -บ้านนาย สมศักดิ์ พลสวัสดิ์ | เพื่อการคมนาคม ที่สะดวก | ขนาดกว้าง 5.00 เมตร ยาว 480.00 เมตร หนา 0.05 เมตร พื้นที่ ใช้สอยรวม ไม่น้อยกว่า 2,400.00 ม ตามแบบ อบต.กำหนด | ยังไม่ ดำเนินการ (จ่ายขาด เงินสะสม) | ประชาชน สามารถสัญจร ได้สะดวก | - | - | - | กองช่าง |
| ยุทธศาสตร์ | แผนงาน | โครงการพัฒนา | วัตถุประสงค์ | เป้าหมายที่ ดำเนินการจริง (ผลผลิตของ | งบประมาณ ที่ดำเนินการ จริง | ตัวชี้วัด (KPI) | ผลที่ได้รับจริง | ปัญหา/อุปสรรคใน การ ดำเนินการ | ข้อเสนอแนะ | หน่วยงาน รับผิดชอบ หลัก |

| | | | | | | | | | | |
|--|--------------------------|--|---|--|--|---|---|-------------------------------------|------------|-------------------------------|
| ยุทธศาสตร์ ที่ 4 การพัฒนา เมือง | อุตสาหกรรม และการโยธา | โครงการก่อสร้างร่อง ระบายน้ำ บ้านหนองไผ่ล้อม หมู่ที่ 5 จากบ้านนางนงลักษณ์ ผาศิลป์- บ้านนางพิททอง รุ่งแจ้ง | เพื่อการระบายน้ำเสีย | ขนาดกว้าง 0.50 เมตร ยาว 48.00 เมตร ลึกเฉลี่ย 0.60 เมตร พร้อมทำบ่อผัน น้ำลงใต้ดิน ตามแบบที่ อบต. กำหนด | ยังไม่ ดำเนินการ (จ่ายขาด เงินสะสม) | ระบายน้ำเสีย จากชุมชนไม่มี น้ำท่วมขัง | - | - | - | กองช่าง |
| | | โครงการขุดลอกสระ สาธารณะ (วัด) บ้านโคกสะอาด หมู่ที่ 13 | เพื่อการกักเก็บน้ำใน ช่วงฤดูฝนแล้ง | ขุดลอกสระสาธารณะ ปริมาณดิน ไม่น้อยกว่า 19,079.16 ลบ.ม. ตามแบบ อบต.กำหนด | ยังไม่ ดำเนินการ (จ่ายขาด เงินสะสม) | กักเก็บน้ำ ได้มากขึ้น | - | - | - | กองช่าง |
| | เลหะและ ชุมชน | อุดหนุนการไฟฟ้าส่วน ภูมิภาคอำเภอบัวใหญ่ (ขยายเขต ไฟฟ้า สาธารณะ) | เพื่อติดตั้งไฟฟ้าส่อง สว่างถนนสาธารณะ ขยายเขต ไฟฟ้าแรงต่ำ | ประชาชนภายในเขต พื้นที่ ตำบลโนนทองหลวง | 210,249.65 | ถนนมีไฟฟ้า ส่องสว่างที่ เพียงพอ | ลดการเกิดอุบัติเหตุบน ท้องถนนและจุดเสี่ยง ที่อาจเกิดอาชญากรรม | - | - | กองช่าง |
| ยุทธศาสตร์ | แผนงาน | โครงการพัฒนา | วัตถุประสงค์ | เป้าหมายที่ ดำเนินการจริง (ผลผลิตของ | งบประมาณ ที่ดำเนินการ จริง | ตัวชี้วัด (KPI) | ผลที่ได้รับจริง | ปัญหา/อุปสรรคใน การ ดำเนินการ | ข้อเสนอแนะ | หน่วยงาน รับผิดชอบ หลัก |

| | | | | | | | | | | |
|--|--|--|--|--|----------------------------------|---|---|------------------|--|-------------------------------|
| ยุทธศาสตร์ ที่ 4 การพัฒนา เมือง | เคหะและ ชุมชน | โครงการลดขยะ ลดภาระ ของตำบล | 1. เพื่อให้ประชาชนมี ความรู้ ความเข้าใจ การจัดการขยะใน ครัวเรือน ได้อย่างถูกวิธี รวมถึงการจัดสภาพ แวดล้อมที่เหมาะสม 2. เพื่อลดปริมาณขยะ ในครัวเรือน | ออกให้ความรู้การคัด แยกขยะจากคันทาง จำนวน 15 หมู่บ้าน ภายในเขตพื้นที่ตำบล โนนทองกลาง | 24,775.00 | ประชาชนมี ความรู้ความ เข้าใจการคัด แยกขยะจาก คันทาง | 1)ประชาชนมีความรู้ ความเข้าใจ การจัด การขยะในครัวเรือน ที่ถูกต้อง มีสภาพ แวดล้อมที่เหมาะสม 2) ปริมาณขยะใน ครัวเรือนลดลง | - | ควรมีการดำเนินการทุก ปีและเร่งด่วน เนื่องจาก ปัญหาขยะเป็นปัญหาที่ สำคัญในชุมชนและอาจ ส่งผลกระทบต่อ สิ่งแวดล้อมเป็นวงกว้าง หากดำเนินการล่าช้า | กอง สาธารณสุข ๑ |
| | การศาสนา วัฒนธรรม และ นันทนาการ | โครงการแข่งขันกีฬา เยาวชนประชาชนด้านกบฏ ยาเสพติด | เพื่อให้เยาวชนและ ประชาชนในเขตตำบล โนนทองกลางได้ออก กำลังกายและเพื่อสร้าง ความสามัคคีในหมู่คณะ | ประชาชน เยาวชน ภายในเขตพื้นที่ตำบล โนนทองกลาง | 223,245.00 | ประชาชนมี สุขภาพแข็งแรง เกิดความรัก ความสามัคคี | ประชาชนได้ออก กำลังกายและใช้เวลา ว่างให้เกิดประโยชน์ | - | - | กอง การศึกษา๑ |
| | | | | | | | | ปัญหา/อุปสรรคใน | | |
| ยุทธศาสตร์ | แผนงาน | โครงการพัฒนา | วัตถุประสงค์ | เป้าหมายที่ ดำเนินการจริง (ผลผลิตของ | งบประมาณ ที่ดำเนินการ จริง | ตัวชี้วัด (KPI) | ผลที่ได้รับจริง | การ ดำเนินการ | ข้อเสนอแนะ | หน่วยงาน รับผิดชอบ หลัก |

| | | | | | | | | | | |
|---|--|---------------------------------------|--|---|----------------------------------|--|---|-------------------------------------|------------|-------------------------------|
| ที่ 4 การพัฒนา เมือง | การศาสนา วัฒนธรรม และ นันทนาการ | โครงการจัดหาวัสดุ อุปกรณ์กีฬา | เพื่อส่งเสริมให้ ประชาชนได้ออก กำลังกายใช้เวลาว่าง ให้เกิดประโยชน์หลีกเลี่ยง ห่างไกลยาเสพติด | ประชาชน เยาวชน ภายในเขตพื้นที่ตำบล โนนทองกลาง | 147,886.00 | ประชาชน เยาวชนมีสุขภาพ ร่างกายแข็งแรง ประเมินความพึง พอใจต่อการ บริการ -ด้าน กระบวนการ/ ขั้นตอนการให้ บริการ -ด้านเจ้าหน้าที่/ บุคลากรผู้ ให้บริการ - ด้านสิ่งอำนวยความสะดวก - ด้านช่องทางการให้บริการ | ประชาชน เยาวชน ได้ออกกำลังกาย ทุกหมู่บ้าน | - | - | กอง การศึกษาฯ |
| ยุทธศาสตร์ ที่ 5 การพัฒนา ระบบบริหาร จัดการภาครัฐ | บริหารงาน ทั่วไป | โครงการสำรวจความพึง พอใจของประชาชน | เพื่อสำรวจความพึงพอใจ ของประชาชนที่มีต่อ การบริหารงานของ องค์การบริหารส่วนตำบล โนนทองกลาง | ผลการประเมินความ พึงพอใจได้ ร้อยละ 91.00 | 20,000.00 | | นำผลการประเมิน มาใช้ในการปรับปรุง กระบวนการทำงานให้ ดียิ่งขึ้น | - | - | สำนักปลัด |
| ยุทธศาสตร์ | แผนงาน | โครงการพัฒนา | วัตถุประสงค์ | เป้าหมายที่ ดำเนินการจริง (ผลผลิตของ | งบประมาณ ที่ดำเนินการ จริง | ตัวชี้วัด (KPI) | ผลที่ได้รับจริง | ปัญหา/อุปสรรคใน การ ดำเนินการ | ข้อเสนอแนะ | หน่วยงาน รับผิดชอบ หลัก |

| | | | | | | | | | | |
|---|---------------------|--|---|---|----------------------------------|--|---|------------------|------------|-------------------------------|
| ยุทธศาสตร์ ที่ 5 การพัฒนา ระบบบริหาร จัดการภาครัฐ | บริหารงาน ทั่วไป | โครงการพัฒนาศักยภาพ บุคลากรในการ ปฏิบัติงานขององค์กร ปกครองส่วนท้องถิ่น | เพื่อพัฒนาศักยภาพด้าน การปฏิบัติงานคณะ ผู้บริหาร สมาชิกสภาอบต. พนักงาน ส่วนตำบล ลูกจ้างประจำ และพนักงานจ้าง | ผู้เข้าร่วมโครงการ จำนวน 57 คน กลุ่มเป้าหมาย จำนวน 58 คน | 146,495.00 | 1) ผู้เข้าร่วม โครงการ ร้อยละ 98.21 2) ประหยัดงบ ประมาณคิดเป็น ร้อยละ 18.61 | ผู้เข้าร่วมโครงการมี ความรู้ความเข้าใจใน ระเบียบข้อบังคับในการ ปฏิบัติงานได้อย่าง ถูกต้อง มีประสิทธิภาพ เกิดผลสัมฤทธิ์ในการ ปฏิบัติงาน เกิดความ ในหน่วยงาน | - | - | สำนักปลัด |
| | | โครงการฝึกอบรม คุณธรรมจริยธรรมฯ | เพื่อส่งเสริมให้การปฏิบัติ หน้าที่ของคณะผู้บริหาร สมาชิกสภาอบต. พนักงาน ขององค์การบริหารส่วน ตำบล โนนทองหลาง เป็น ไปด้วยความซื่อสัตย์ สุจริตตามหลักคุณธรรม จริยธรรมโปร่งใสตรวจสอบ ได้ | ผู้เข้าร่วมโครงการ จำนวน 54 คน กลุ่มเป้าหมาย จำนวน 55 คน | 14,463.00 | 1) ผู้เข้าร่วม โครงการ ร้อยละ 98.21 2) ประหยัดงบ ประมาณคิดเป็น ร้อยละ 28.44 | ผู้เข้าร่วมโครงการได้รับ การส่งเสริมการปฏิบัติ หน้าที่ให้เป็นไปตาม มาตรฐานคุณธรรม จริยธรรมสำหรับ เจ้าหน้าที่ของรัฐ | - | - | สำนักปลัด |
| | | | | | | | | ปัญหา/อุปสรรคใน | | |
| ยุทธศาสตร์ | แผนงาน | โครงการพัฒนา | วัตถุประสงค์ | เป้าหมายที่ ดำเนินการจริง (ผลผลิตของ | งบประมาณ ที่ดำเนินการ จริง | ตัวชี้วัด (KPI) | ผลที่ได้รับจริง | การ ดำเนินการ | ข้อเสนอแนะ | หน่วยงาน รับผิดชอบ หลัก |

| | | | | | | | | | | |
|---|---------------------|--|---|--|----------------------------------|--------------------------------------|---|---|--|-------------------------------|
| ยุทธศาสตร์ ที่ 5 การพัฒนา ระบบบริหาร จัดการภาครัฐ | บริหารงาน ทั่วไป | โครงการส่งเสริมความรู้ เรื่องประชาธิปไตยสร้าง ความปรองดองของคน ในชาติ | เพื่อจัดกิจกรรมส่งเสริม ความรู้ความเข้าใจในการ ดำเนินชีวิตภายใต้การ ปกครองระบอบ ประชาธิปไตย | ผู้เข้าร่วมโครงการ จำนวน 75 คน ผู้นำชุมชนและ ประชาชน ในเขตพื้นที่ จำนวน 15 หมู่บ้าน | 23,975.00 | ผู้เข้าอบรมคิด เป็น ร้อยละ 100 | ประชาชนเกิดความรู้ ความเข้าใจในการอยู่ ร่วมกันของสังคมเกิด ความปรองดองสามัคคี และรู้ถึงสิทธิหน้าที่ เสรีภาพในการดำเนิน ชีวิต ป้องกันการเกิด ปัญหาความขัดแย้ง ภายในชุมชน | ประชาชนบาง หมู่บ้าน ไม่ให้ความร่วมมือ ในการเข้าร่วม โครงการ (หมู่ที่ 13) | ควรมีการ ประชาสัมพันธ์ให้ ประชาชนได้ทราบถึง การจัดโครงการอย่าง ทั่วถึง | สำนักปลัด |
| | | โครงการจัดการเลือกตั้ง ผู้บริหารสมาชิกสภา ท้องถิ่น | เพื่อจัดการเลือกตั้ง ผู้บริหารและสมาชิก สภาท้องถิ่น | ประชาชนในเขตพื้นที่ ตำบลโนนทองหลวง | - | - | - | - | - | สำนักปลัด |
| ยุทธศาสตร์ | แผนงาน | โครงการพัฒนา | วัตถุประสงค์ | เป้าหมายที่ ดำเนินการจริง (ผลผลิตของ | งบประมาณ ที่ดำเนินการ จริง | ตัวชี้วัด (KPI) | ผลที่ได้รับจริง | ปัญหา/อุปสรรคใน การ ดำเนินการ | ข้อเสนอแนะ | หน่วยงาน รับผิดชอบ หลัก |

| | | | | | | | | | | |
|---|---------------------|--|--|---|------------------------------------|--|--|---|---|-------------------------------|
| ยุทธศาสตร์ ที่ 5 การพัฒนา ระบบบริหาร จัดการภาครัฐ | บริหารงาน ทั่วไป | โครงการปกป้องสถาบัน สำคัญของชาติ | เพื่อปลูกจิตสำนึกให้เกิด ความรัก ความสามัคคี เห็นความสำคัญของ สถาบันชาติ ศาสนาและ พระมหากษัตริย์ | ผู้เข้าร่วมโครงการ จำนวน 68 คน กลุ่มเป้าหมาย จำนวน 80 คน | 20,725.00 | ผู้เข้าร่วม โครงการ คิดเป็น ร้อยละ 85 | ผู้เข้าร่วมโครงการเกิด ความรักและปกป้อง สถาบันหลักของชาติ | ประชาชนขาดความ สนใจ อยู่ไม่ตลอด การจัดฝึกอบรม | ควรจัดการอบรม อย่างต่อเนื่อง เพื่อ ปลูกฝังจิตสำนึกให้ เกิดความรักและ การปกป้องสถาบัน หลักของชาติ | สำนักปลัด |
| | | โครงการพัฒนาและ ปรับปรุงระบบแผนที่ภาษี และทะเบียนทรัพย์สิน | เพื่อให้ข้อมูลที่บันทึกลง ในระบบแผนที่ภาษีและ ทะเบียนทรัพย์สินมีความ ถูกต้อง ครบถ้วนและเป็น ปัจจุบัน | สำรวจและบันทึก ข้อมูลที่ดินและสิ่งปลูก สร้างในเขตตำบล โนนทองกลาง จำนวน 299 หลังคาเรือน | ดำเนินการ โดยไม่ใช่ งบประมาณ | ข้อมูลมีความ ถูกต้อง ครบถ้วน | มีข้อมูลเกี่ยวกับที่ดิน และสิ่งปลูกสร้างเพิ่มขึ้น มีความถูกต้องและเป็น ปัจจุบัน | จากการสำรวจพบผู้ ตกหล่นในการยื่น เอกสาร | ควรประชาสัมพันธ์ ให้ความรู้เกี่ยวกับ ที่ดินและสิ่งปลูก สร้างกับประชาชน ให้ครอบคลุม ทั้งตำบล | กองคลัง |
| | | | | | | | | ปัญหา/อุปสรรคใน | | |
| ยุทธศาสตร์ | แผนงาน | โครงการพัฒนา | วัตถุประสงค์ | เป้าหมายที่ ดำเนินการจริง (ผลผลิตของ | งบประมาณ ที่ดำเนินการ จริง | ตัวชี้วัด (KPI) | ผลที่ได้รับจริง | การ ดำเนินการ | ข้อเสนอแนะ | หน่วยงาน รับผิดชอบ หลัก |

| | | | | | | | | | | |
|---|---------------------|-----------------------------------|--|------------------------------------|-----------|---|--|---|---|-----------|
| ยุทธศาสตร์ ที่ 5 การพัฒนา ระบบบริหาร จัดการภาครัฐ | บริหารงาน ทั่วไป | อุดหนุนงานรัฐพิธีอำเภอ บัวใหญ่ | เพื่อสนับสนุนการ ดำเนินงาน งานรัฐพิธี อำเภอบัวใหญ่ | ประชาชนในพื้นที่ ตำบลโนนทองกลาง | 10,000.00 | ประชาชนใน เขตพื้นที่ตำบล โนนทองกลาง ได้เข้าร่วม กิจกรรม | ประชาชนได้เข้าร่วม งานรัฐพิธีที่สำคัญต่าง ๆ | - | - | สำนักปลัด |
|---|---------------------|-----------------------------------|--|------------------------------------|-----------|---|--|---|---|-----------|

ผลของการนำแผนพัฒนาท้องถิ่นไปสู่การปฏิบัติ

2. แนวทางการติดตามและประเมินผล ปีงบประมาณ พ.ศ. 2567

2.1 การติดตามและประเมินผลยุทธศาสตร์

กรอบและแนวทางในการติดตามและประเมินผล

ตามระเบียบกระทรวงมหาดไทย ว่าด้วยการจัดทำแผนขององค์กรปกครองส่วนท้องถิ่น พ.ศ. 2548 แก้ไขเพิ่มเติม (ฉบับที่ 2) พ.ศ. 2559 และ (ฉบับที่ 3) พ.ศ. 2561 หมวด 6 ข้อ 29 คณะกรรมการติดตามและประเมินผลแผนพัฒนาท้องถิ่น มีอำนาจหน้าที่ ดังนี้

- 1) กำหนดแนวทาง วิธีการในการติดตามและประเมินผลแผนพัฒนาท้องถิ่น
- 2) ดำเนินการติดตามและประเมินผลแผนพัฒนาท้องถิ่น

3) รายงานผลและเสนอความเห็นซึ่งได้จากการติดตามและประเมินผลแผนพัฒนาท้องถิ่นต่อผู้บริหารท้องถิ่น เพื่อให้ผู้บริหารท้องถิ่นเสนอต่อสภาท้องถิ่น และคณะกรรมการพัฒนาท้องถิ่น พร้อมทั้งประกาศผลการติดตามและประเมินผลแผนพัฒนาท้องถิ่นให้ประชาชนในท้องถิ่นทราบในที่เปิดเผยภายในสิบห้าวันนับแต่วันรายงานผลและเสนอความเห็นดังกล่าวและต้องปิดประกาศไว้เป็นระยะเวลาไม่น้อยกว่าสามสิบวัน โดยอย่างน้อยปีละหนึ่งครั้งภายในเดือนธันวาคมของทุกปี

จุดมุ่งหมายสำคัญของการประเมินผลแผนยุทธศาสตร์นั้น คือ การประเมินว่ามีการนำแผนยุทธศาสตร์ไปปฏิบัติอย่างแท้จริงเพียงใด และได้ผลเป็นอย่างไรเพื่อที่จะสามารถวัดความสัมฤทธิ์ผลของแผนยุทธศาสตร์ได้ ในขณะเดียวกันก็สามารถเก็บรวบรวมข้อมูลเพื่อใช้เป็นสมมติฐานในการจัดทำแผนยุทธศาสตร์ฉบับต่อไปได้ ดังนั้นการที่จะประเมินผลแผนยุทธศาสตร์การพัฒนาในภาพรวมได้ จำเป็นต้องประเมินผลการปฏิบัติในแต่ละแผนงานก่อน เพื่อนำไปสู่การวัดความสำเร็จของยุทธศาสตร์ ซึ่งจะแสดงให้เห็นได้ว่าการพัฒนาเป็นไปในแนวทางใด บรรลุวัตถุประสงค์ของการพัฒนาที่ยั่งยืนและตอบสนองต่อวิสัยทัศน์หรือไม่ ดังนั้นในขั้นต้น องค์การบริหารส่วนตำบลโนนทองกลางจึงต้องติดตามประเมินผลแผนพัฒนาท้องถิ่น ให้ได้ข้อมูล ข้อเท็จจริง อันจะนำมาสู่บทสรุปที่ไม่บิดเบือนจากผลการปฏิบัติจริงที่เกิดขึ้น

2.2 การติดตามและประเมินผลโครงการ

องค์การบริหารส่วนตำบลโนนทองกลาง ได้กำหนดแนวทางการพิจารณาการติดตามและประเมินผลโครงการเพื่อความสอดคล้องแผนพัฒนาท้องถิ่น ให้การดำเนินการตามโครงการเกิดประสิทธิภาพสูงสุดต่อประชาชนในเขตพื้นที่ และทำการสรุปผลการดำเนินงานโครงการ/กิจกรรมที่ดำเนินการ งบประมาณที่ใช้ ปัญหาหรืออุปสรรคต่าง ๆ ที่พบจากการดำเนินโครงการดังกล่าว แล้วรายงานผลการปฏิบัติให้ผู้บังคับบัญชาทราบ เพื่อเป็นแนวทางแก้ไขปัญหาคต่อไป

การวัดผลในเชิงปริมาณและเชิงคุณภาพ

องค์การบริหารส่วนตำบลโนนทองกลาง กำหนดวิธีการติดตามและประเมินผลจากข้อมูลเชิงปริมาณและข้อมูลเชิงคุณภาพ โดยสรุปการติดตามและประเมินผลแผนพัฒนาท้องถิ่น ปีละสองครั้งภายในเดือนเมษายนและเดือนธันวาคมของทุกปี จากการเปรียบเทียบการดำเนินงานของโครงการหรือกิจกรรมตาม

แผนการดำเนินงานประจำปีงบประมาณ แล้วนำข้อมูลมาวิเคราะห์ สรุปปัญหา และแนวทางแก้ไข เพื่อเป็นฐานในการพัฒนาแผนยุทธศาสตร์ของท้องถิ่นในการจัดทำแผนต่อไปในอนาคต

กำหนดเครื่องมือที่ใช้ในการติดตามและประเมินผล

องค์การบริหารส่วนตำบลโนนทองกลาง ได้กำหนดเครื่องมือที่ใช้ในการติดตามและประเมินผลแผนพัฒนาท้องถิ่น โดยการใช้แบบสอบถาม และการสังเกตหรือการสนทนากลุ่ม (Observations) และได้กำหนดแบบสำหรับการติดตามและประเมินผล ดังนี้

- แบบที่ 1 แบบช่วยกำกับการจัดทำแผนยุทธศาสตร์ของท้องถิ่นโดยตรง
- แบบที่ 2 แบบติดตามผลการดำเนินงานขององค์กรปกครองส่วนท้องถิ่น
- แบบรายงานที่ 3/1 แบบประเมินผลการดำเนินงานตามแผนยุทธศาสตร์
- แบบรายงานที่ 3/2 แบบประเมินความพึงพอใจต่อผลการดำเนินงานขององค์กรปกครอง

ส่วนท้องถิ่นในภาพรวม

- แบบรายงานที่ 3/3 แบบประเมินความพึงพอใจต่อผลการดำเนินงานขององค์กรปกครองส่วนท้องถิ่นในแต่ละยุทธศาสตร์

ส่วนที่ 3

ผลการวิเคราะห์การติดตามและประเมินผล

1. ผลการพิจารณาการติดตามและประเมินผลยุทธศาสตร์เพื่อความสอดคล้องแผนพัฒนาท้องถิ่น

1.1 สรุปคะแนนประเมินผลยุทธศาสตร์

ผลการให้คะแนนยุทธศาสตร์ขององค์การบริหารส่วนตำบลโนนทองหลวง จากคณะกรรมการติดตามและประเมินผลแผนพัฒนาองค์การบริหารส่วนตำบลโนนทองหลวง ที่เข้าร่วมการประชุม จำนวน 10 คน สรุปได้ ดังนี้

| ประเด็นการพิจารณา | คะแนนเต็ม | รวมคะแนนที่ได้ | ร้อยละของคะแนนเต็ม |
|---|-----------|----------------|--------------------|
| 1. ข้อมูลสภาพทั่วไปและข้อมูลพื้นฐานขององค์กรปกครองส่วนท้องถิ่น | 20 | 191 | 95.50 |
| 2. การวิเคราะห์สถานการณ์และศักยภาพ | 20 | 183 | 91.50 |
| 3. ยุทธศาสตร์ ประกอบด้วย | 60 | 581 | 96.83 |
| 3.1 ยุทธศาสตร์ชาติ 20 ปี (พ.ศ. 2561-2580) | 5 | 49 | 98.00 |
| 3.2 แผนพัฒนาเศรษฐกิจและสังคมแห่งชาติ | 5 | 49 | 98.00 |
| 3.3 เป้าหมายการพัฒนาที่ยั่งยืน (Sustainable Development Goals:SDGs) | 5 | 49 | 98.00 |
| 3.4 ยุทธศาสตร์จังหวัด | 5 | 49 | 98.00 |
| 3.5 ยุทธศาสตร์พัฒนาขององค์กรปกครองส่วนท้องถิ่นในเขตจังหวัด | 5 | 49 | 98.00 |
| 3.6 ยุทธศาสตร์ขององค์กรปกครองส่วนท้องถิ่น | 5 | 48 | 96.00 |
| 3.7 วิสัยทัศน์ | 5 | 48 | 96.00 |
| 3.8 กลยุทธ์ | 5 | 49 | 98.00 |
| 3.9 เป้าประสงค์ของแต่ละประเด็นกลยุทธ์ | 5 | 47 | 94.00 |
| 3.10 จุดยืนทางยุทธศาสตร์ (Postitong) | 5 | 45 | 90.00 |
| 3.11 แผนงาน | 5 | 49 | 98.00 |
| 3.12 ความเชื่อมโยงของยุทธศาสตร์ในภาพรวม | 5 | 50 | 100.00 |
| รวมคะแนน | 10 | 955.00 | 95.50 |

- 1) ผลการให้คะแนนยุทธศาสตร์ขององค์การบริหารส่วนตำบลโนนทองกลาง ในภาพรวมทั้ง 3 ประเด็นหลัก จากคะแนนเต็ม 100 คะแนน คะแนนที่ได้ 95.50 คะแนน คิดเป็นร้อยละ 95.50 ของคะแนนเต็ม
- 2) พบว่าในประเด็นข้อมูลสภาพทั่วไปและข้อมูลพื้นฐานขององค์การบริหารส่วนตำบลโนนทองกลาง จากคะแนนเต็ม 20 คะแนน ได้คะแนนรวม 191 คะแนน คิดเป็นร้อยละ 95.50 ของคะแนนเต็ม
- 3) พบว่าในประเด็นการวิเคราะห์สถานการณ์และศักยภาพ ขององค์การบริหารส่วนตำบลโนนทองกลาง จากคะแนนเต็ม 20 คะแนน ได้คะแนนรวม 183 คะแนน คิดเป็นร้อยละ 91.50 ของคะแนนเต็ม
- 4) พบว่าในประเด็นยุทธศาสตร์ จากคะแนนเต็ม 60 คะแนน ได้คะแนน 581 คะแนน คิดเป็นร้อยละ 96.83 ของคะแนนเต็ม

2. ผลการพิจารณาการติดตามและประเมินผลโครงการเพื่อความสอดคล้องแผนพัฒนาท้องถิ่น

2.1 สรุปคะแนนประเมินผลโครงการ

ผลการให้คะแนนโครงการขององค์การบริหารส่วนตำบลโนนทองกลาง จากคณะกรรมการติดตามและประเมินผลแผนพัฒนาองค์การบริหารส่วนตำบลโนนทองกลาง ที่เข้าร่วมการประชุม จำนวน 10 คน สรุปได้ ดังนี้

| ประเด็นการพิจารณา | คะแนนเต็ม | รวมคะแนนที่ได้ | ร้อยละของคะแนนเต็ม |
|---|-----------|----------------|--------------------|
| 1. การสรุปสถานการณ์การพัฒนา | 10 | 99 | 99.00 |
| 2. การประเมินผลการนำแผนพัฒนาท้องถิ่นไปปฏิบัติในเชิงปริมาณ | 10 | 94 | 94.00 |
| 3. การประเมินผลการนำแผนพัฒนาท้องถิ่นไปปฏิบัติในเชิงคุณภาพ | 10 | 83 | 83.00 |
| 4. ยุทธศาสตร์ กลยุทธ์ แผนงานการพัฒนา | 5 | 50 | 100.00 |
| 5. โครงการพัฒนาตามแผนพัฒนาท้องถิ่น ประกอบด้วย | 30 | 292 | 97.33 |
| 5.1 ความชัดเจนของชื่อโครงการ | 5 | 49 | 98.00 |
| 5.2 กำหนดวัตถุประสงค์สอดคล้องกับโครงการ | 5 | 49 | 98.00 |
| 5.3 เป้าหมาย (ผลผลิตของโครงการ) มีความชัดเจนนำไปสู่การตั้งงบประมาณได้ถูกต้อง | 5 | 48 | 96.00 |
| 5.4 มีการประมาณราคาถูกต้องตามหลักวิธีการงบประมาณ | 5 | 49 | 98.00 |
| 5.5 มีการกำหนดตัวชี้วัด (KPI) และสอดคล้องกับวัตถุประสงค์และผลที่คาดว่าจะได้รับ | 5 | 48 | 96.00 |
| 5.6 ผลที่คาดว่าจะได้รับสอดคล้องกับโครงการและวัตถุประสงค์ที่กำหนดไว้ | 5 | 49 | 98.00 |
| 6. โครงการพัฒนาที่นำไปจัดทำงบประมาณรายจ่ายประจำปี | 35 | 270 | 77.14 |
| 6.1 โครงการพัฒนาท้องถิ่นที่นำไปจัดทำงบประมาณรายจ่ายประจำปีในภาพรวม | 5 | 50 | 100.00 |
| 6.2 โครงการพัฒนาท้องถิ่นที่นำไปจัดทำงบประมาณรายจ่ายปีแก้ไขปัญหาความยากจน | 5 | 10 | 20.00 |
| 6.3 โครงการพัฒนาท้องถิ่นที่นำไปจัดทำงบประมาณรายจ่ายด้านการบริหารจัดการอนุรักษ์ทรัพยากรธรรมชาติฯ | 5 | 10 | 20.00 |

| ประเด็นการพิจารณา | คะแนน เต็ม | รวมคะแนน ที่ได้ | ร้อยละ ของคะแนนเต็ม |
|--|---------------|--------------------|------------------------|
| 6.4 โครงการพัฒนาท้องถิ่นที่นำไปจัดทำงบประมาณรายจ่ายเกี่ยวกับสุขภาพ | 5 | 50 | 100.00 |
| 6.5 โครงการพัฒนาท้องถิ่นที่นำไปจัดทำงบประมาณรายจ่ายเกี่ยวกับด้าน การศึกษา ศิลปะ ศาสนา วัฒนธรรมฯ | 5 | 50 | 100.00 |
| 6.6 โครงการพัฒนาท้องถิ่นที่นำไปจัดทำงบประมาณรายจ่ายเกี่ยวกับด้าน โครงสร้างพื้นฐาน | 5 | 50 | 100.00 |
| 6.7 โครงการพัฒนาท้องถิ่นที่นำไปจัดทำงบประมาณรายจ่ายเกี่ยวกับด้านการ บริหารจัดการน้ำ | 5 | 50 | 100.00 |
| รวมคะแนน | 100 | 888 | 88.80 |

- 1) ผลการให้คะแนนโครงการขององค์การบริหารส่วนตำบลโนนทองหลวง ในภาพรวมทั้ง 5 ประเด็นหลัก จากคะแนนเต็ม 100 คะแนน คะแนนที่ได้ 888 คะแนน คิดเป็นร้อยละ 88.80 ของคะแนนเต็ม
- 2) พบว่าในประเด็นการสรุปสถานการณ์การพัฒนาองค์การบริหารส่วนตำบลโนนทองหลวง จากคะแนนเต็ม 10 คะแนน ได้คะแนนรวม 99 คะแนน คิดเป็นร้อยละ 99.00 ของคะแนนเต็ม
- 3) พบว่าในประเด็นการประเมินผลการนำแผนพัฒนาท้องถิ่นไปปฏิบัติในเชิงปริมาณขององค์การบริหารส่วนตำบลโนนทองหลวง จากคะแนนเต็ม 10 คะแนน ได้คะแนนรวม 94 คะแนน คิดเป็นร้อยละ 94.00 ของคะแนนเต็ม
- 4) พบว่าในประเด็นการประเมินผลการนำแผนพัฒนาท้องถิ่นไปปฏิบัติในเชิงคุณภาพขององค์การบริหารส่วนตำบลโนนทองหลวง จากคะแนนเต็ม 10 คะแนน ได้คะแนนรวม 83 คะแนน คิดเป็นร้อยละ 83.00 ของคะแนนเต็ม
- 5) พบว่าในประเด็นยุทธศาสตร์ กลยุทธ์ แผนงานการพัฒนาขององค์การบริหารส่วนตำบลโนนทองหลวง จากคะแนนเต็ม 5 คะแนน ได้คะแนนรวม 50 คะแนน คิดเป็นร้อยละ 100.00 ของคะแนนเต็ม
- 6) พบว่าในประเด็นโครงการพัฒนาตามแผนพัฒนาท้องถิ่น จากคะแนนเต็ม 30 คะแนน ได้คะแนน 292 คะแนน คิดเป็นร้อยละ 97.33 ของคะแนนเต็ม
- 7) พบว่าในประเด็นโครงการพัฒนาที่นำไปจัดทำงบประมาณรายจ่ายประจำปี จากคะแนนเต็ม 35 คะแนน ได้คะแนน 270 คะแนน คิดเป็นร้อยละ 77.14 ของคะแนนเต็ม

3. การวิเคราะห์เชิงปริมาณ

องค์การบริหารส่วนตำบลโนนทองกลาง ได้จัดทำแผนยุทธศาสตร์การพัฒนาและแผนพัฒนาท้องถิ่น (พ.ศ. 2566-2570) ตามกระบวนการที่บัญญัติไว้ในระเบียบกระทรวงมหาดไทย โดยผ่านการมีส่วนร่วมของประชาชน เช่น การจัดเวทีประชาคม การประชุมคณะกรรมการสนับสนุนการจัดทำแผนองค์การบริหารส่วนตำบลโนนทองกลาง การประชุมคณะกรรมการพัฒนาองค์การบริหารส่วนตำบลโนนทองกลาง เพื่อรับฟังปัญหาและความต้องการที่แท้จริงของประชาชนในพื้นที่ ก่อนนำมาจัดทำโครงการเพื่อพัฒนาพื้นที่ที่บรรจุไว้ในแผนพัฒนาท้องถิ่น (พ.ศ.2566-2570) ต่อไป

องค์การบริหารส่วนตำบลโนนทองกลางได้กำหนดโครงการที่จะดำเนินการตามแผนพัฒนาท้องถิ่น (พ.ศ.2566-2570) ได้ดำเนินการตามข้อบัญญัติงบประมาณ พ.ศ. 2566 ในเขตพื้นที่โดยได้รับความร่วมมือการส่งเสริมและสนับสนุนจากภาคประชาชน ภาครัฐ และภาคเอกชนในพื้นที่ตลอดจนโครงการต่าง ๆ ประสบผลสำเร็จด้วยดี ก่อให้เกิดประโยชน์แก่ประชาชนทั้งในพื้นที่และพื้นที่ใกล้เคียง สรุประดับความสำเร็จการดำเนินงานขององค์การบริหารส่วนตำบลโนนทองกลาง ดังนี้

| จำนวนโครงการทั้งหมดที่ปรากฏในแผนพัฒนาท้องถิ่น | จำนวนโครงการที่ได้ดำเนินการแล้วเสร็จ+โครงการระหว่างดำเนินการ | จำนวนโครงการที่ไม่ได้ดำเนินการ | ระดับความสำเร็จ |
|---|--|--------------------------------|-----------------|
| 129 | 65 | 15 | 50.39 |

โดยสรุป การนำโครงการพัฒนาไปสู่การปฏิบัติ องค์การบริหารส่วนตำบลโนนทองกลาง ได้บรรลุโครงการพัฒนาที่ปรากฏในแผนพัฒนาท้องถิ่นทั้งหมด จำนวน 129 โครงการ ซึ่งได้ปฏิบัติตามโครงการที่ได้ดำเนินการแล้วเสร็จและโครงการระหว่างดำเนินการ จำนวน 65 โครงการ และจำนวนโครงการที่ไม่ได้ดำเนินการ จำนวน 15 โครงการ สามารถสรุประดับความสำเร็จโดยเปรียบเทียบจากแผนพัฒนาท้องถิ่นโดยภาพรวมทั้งปีงบประมาณ คิดเป็นร้อยละ 50.39

4. การวิเคราะห์เชิงคุณภาพ

สรุปการประเมินความพึงพอใจของประชาชนที่มีผลต่อการดำเนินงานขององค์การบริหารส่วนตำบล โนนทองหลางในภาพรวม ดังมีรายละเอียดต่อไปนี้

ส่วนที่ 1 ข้อมูลทั่วไป ของผู้ตอบแบบสอบถาม จำนวน 260 คน

1) เพศ

คำตอบ 260 ข้อ

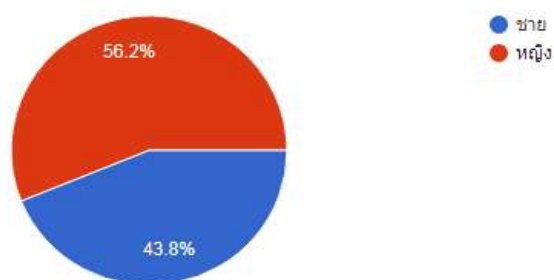

| 1) เพศ | จำนวน | คิดเป็นร้อยละ |
|--------|-------|---------------|
| ชาย | 114 | 43.8 |
| หญิง | 146 | 56.2 |

2) อายุ

คำตอบ 260 ข้อ

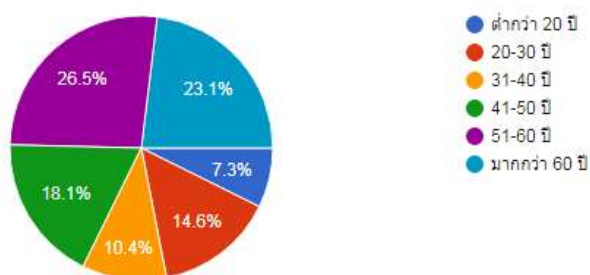

| 2) อายุ | จำนวน | คิดเป็นร้อยละ |
|---------------|-------|---------------|
| ต่ำกว่า 20 ปี | 19 | 7.3 |
| 20-30 ปี | 38 | 14.6 |
| 31-40 ปี | 27 | 10.4 |
| 41-50 ปี | 47 | 18.1 |
| 51-60 ปี | 69 | 26.5 |
| มากกว่า 60 ปี | 60 | 23.1 |

3) ระดับการศึกษา

คำตอบ 260 ข้อ

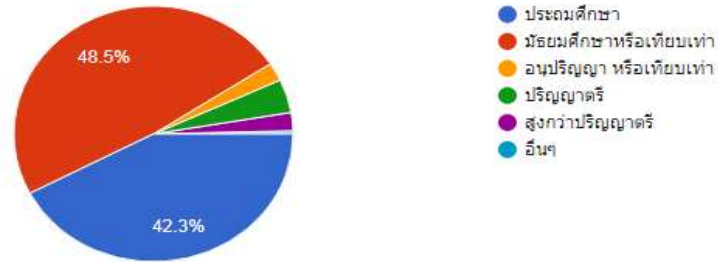

| 3) ระดับการศึกษา | จำนวน | คิดเป็นร้อยละ |
|-------------------------|-------|---------------|
| ประถมศึกษา | 110 | 42.3 |
| มัธยมศึกษาหรือเทียบเท่า | 126 | 48.5 |
| อนุปริญญา หรือเทียบเท่า | 6 | 2.3 |
| ปริญญาตรี | 11 | 4.2 |
| สูงกว่าปริญญาตรี | 6 | 2.3 |
| อื่นๆ | 1 | 0.4 |

4) อาชีพหลัก

คำตอบ 260 ข้อ

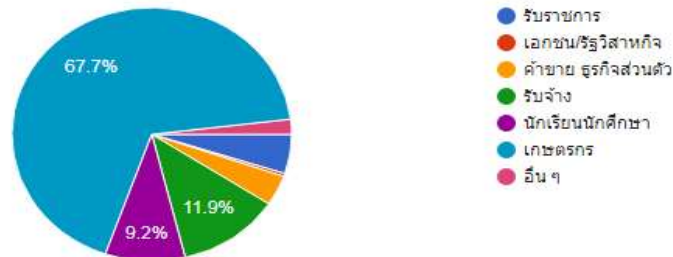

| 4) อาชีพหลัก | จำนวน | คิดเป็นร้อยละ |
|----------------------|-------|---------------|
| รับราชการ | 13 | 13 |
| เอกชน/รัฐวิสาหกิจ | 1 | 0.4 |
| ค้าขาย ธุรกิจส่วนตัว | 10 | 3.8 |
| รับจ้าง | 31 | 11.9 |
| นักเรียนนักศึกษา | 24 | 9.2 |
| เกษตรกร | 176 | 67.7 |
| อื่นๆ | 5 | 1.9 |

ส่วนที่ 2 ความพึงพอใจต่อผลการดำเนินงานองค์กรปกครองส่วนท้องถิ่น

| | มาก | ปานกลาง | น้อย |
|---|-----|---------|------|
| 1) มีการเปิดโอกาสให้ประชาชนมีส่วนร่วมใน โครงการ/กิจกรรม | 184 | 71 | 5 |
| 2) มีการประชาสัมพันธ์ให้ประชาชนรับรู้ข้อมูลของโครงการ/กิจกรรม | 182 | 74 | 4 |
| 3) มีการเปิดโอกาสให้ประชาชนแสดงความคิดเห็นโครงการ/กิจกรรม | 178 | 81 | 3 |
| 4) มีการรายงานผลดำเนินงานของโครงการ/กิจกรรมต่อสาธารณะ | 143 | 107 | 11 |
| 5) การเปิดโอกาสให้ประชาชนตรวจสอบการดำเนินโครงการ/กิจกรรม | 150 | 93 | 17 |
| 6) การดำเนินงานเป็นไปตามระยะเวลาที่กำหนด | 161 | 87 | 12 |
| 7) ผลการดำเนินโครงการ/กิจกรรมนำไปสู่การแก้ไขปัญหาของประชาชนในท้องถิ่น | 178 | 72 | 10 |
| 8) การแก้ไขปัญหาและการตอบสนองความต้องการของประชาชน | 178 | 72 | 10 |
| 9) ประโยชน์ที่ประชาชนได้รับจากการดำเนินโครงการ/กิจกรรม | 187 | 66 | 8 |

ข้อเสนอแนะ

- 1) ควรมีการประชาสัมพันธ์ให้มากขึ้น เช่น ทำแผ่นพับ
- 2) ทำกิจกรรมต่อเนื่อง
- 3) มีกิจกรรมให้ประชาชนได้ร่วมด้วยดีมากขึ้น
- 4) อยากให้จัดกีฬายิ่งใหญ่มากขึ้นกว่าเดิม จัด 2 วัน น้อยเกินไป
- 5) ไฟฟ้าแสงสว่างในซอย ร่องระบายน้ำ ยังไม่ครอบคลุมพื้นที่
- 6) ตรวจสอบประชาชนให้เยอะ
- 7) บริการดีเยี่ยมค่ะ
- 8) อยากให้การเยี่ยมผู้สูงอายุ ผู้ป่วยติดเตียง สร้างวิชาชีพผู้ด้อยโอกาส
- 9) อยากให้ปรับเรื่องการจัดกีฬาต้านภัยยาเสพติดให้มีหลากหลายทั้งหญิงและชายมากกว่าเดิม

สรุปผลการประเมินความพึงพอใจ

จากแบบสำรวจความพึงพอใจ มีผู้ตอบแบบสอบถาม จำนวน 260 คน พบว่า ผู้ตอบแบบสอบถามส่วนใหญ่ เป็นเพศหญิง อายุระหว่าง 51-60 ปี ระดับการศึกษา จบชั้นมัธยมศึกษาหรือเทียบเท่า และประกอบอาชีพเกษตรกรเป็นหลัก

จากผลสำรวจความพึงพอใจต่อผลการดำเนินงานขององค์กรปกครองส่วนท้องถิ่น โดยจัดเรียงตามลำดับคะแนน จากคะแนนมากที่สุด 3 อันดับแรก ได้แก่ ข้อ 9) ประโยชน์ที่ประชาชนได้รับจากการดำเนินโครงการ/กิจกรรม ข้อ 1) มีการเปิดโอกาสให้ประชาชนมีส่วนร่วมในโครงการ/กิจกรรม และ 2) มีการประชาสัมพันธ์ให้ประชาชนรับรู้ข้อมูลของโครงการ/กิจกรรมต่าง ๆ

และ เห็นว่า องค์การบริหารส่วนตำบลโนนทองกลาง ควรปรับปรุงการดำเนินงาน ตามลำดับคะแนนเรียงจากน้อยที่สุด 3 อันดับ ได้แก่ ข้อ 4) มีการรายงานผลดำเนินงานของโครงการ/กิจกรรมต่อสาธารณะ ข้อ 5) การเปิดโอกาสให้ประชาชนตรวจสอบการดำเนินโครงการ/กิจกรรม และ ข้อ 6) การดำเนินงานเป็นไปตามระยะเวลาที่กำหนด

5. สรุปผลการวิเคราะห์การติดตามและประเมินผล

รายละเอียดโครงการในข้อบัญญัติงบประมาณ พ.ศ. 2566 องค์การบริหารส่วนตำบลโนนทองกลาง ที่มีการก่อหนี้ผูกพัน/ลงนามในสัญญา ตามระบบสารสนเทศเพื่อการวางแผนและประเมินผลขององค์กรปกครองส่วนท้องถิ่น (e-plan) มีดังนี้

| | ยุทธศาสตร์ | ชื่อโครงการตามแผน | งบตาม ข้อบัญญัติ/เทศ บัญญัติ | ลงนามสัญญา | เบิกจ่าย | คงเหลือ |
|---|---------------------------------------|--|------------------------------------|------------|-----------|----------|
| 1 | ยุทธศาสตร์ การพัฒนา คุณภาพชีวิต | อุดหนุนศูนย์ ปฏิบัติการร่วม ในการ ช่วยเหลือประชาชน ขององค์กรปกครอง ส่วน ท้องถิ่น (สถานที่ กลาง) อำเภอบัวใหญ่ จังหวัดนครราชสีมา | 20,000.00 | 20,000.00 | 20,000.00 | 0.00 |
| 2 | ยุทธศาสตร์ การพัฒนา คุณภาพชีวิต | โครงการขับเคลื่อน การ ดำเนินงาน ป้องกันโรคพิษ สุนัข บ้าตามโครงการสัตว์ ปลอดโรค คน ปลอดภัย จากโรคพิษ สุนัขบ้า | 45,000.00 | 42,500.00 | 42,500.00 | 2,500.00 |

| | ยุทธศาสตร์ | ชื่อโครงการตามแผน | งบตาม ข้อบัญญัติ/เทศ บัญญัติ | ลงนามสัญญา | เบิกจ่าย | คงเหลือ |
|---|---------------------------------------|--|------------------------------------|--------------|--------------|------------|
| 3 | ยุทธศาสตร์ การพัฒนา คุณภาพชีวิต | โครงการสนับสนุน ค่าใช้จ่ายการบริหาร สถานศึกษาเพื่อเบิก หักผลัดส่งงบประมาณ ลงสู่สถานศึกษา ศูนย์ พัฒนาเด็กเล็ก 7 แห่ง | 1,266,000.00 | 1,158,357.00 | 1,158,357.00 | 107,643.00 |
| 4 | ยุทธศาสตร์ การพัฒนา คุณภาพชีวิต | โครงการพัฒนา สาธารณสุขและ อนามัย สิ่งแวดล้อม สำหรับ ประชาชน | 480,000.00 | 473,150.00 | 473,150.00 | 6,850.00 |
| 5 | ยุทธศาสตร์ การพัฒนา คุณภาพชีวิต | โครงการรณรงค์ ป้องกันโรค ไข้เลือดออก | 20,000.00 | 13,200.00 | 13,200.00 | 6,800.00 |
| 6 | ยุทธศาสตร์ การพัฒนา คุณภาพชีวิต | โครงการวันเด็ก แห่งชาติ | 61,975.00 | 61,975.00 | 61,975.00 | 0.00 |
| 7 | ยุทธศาสตร์ การพัฒนา คุณภาพชีวิต | โครงการฉลองชัยชนะ ท้าวสุรนารี ประเพณี บัวไหม บัวใหญ่ | 55,500.00 | 54,850.00 | 54,850.00 | 650.00 |
| 8 | ยุทธศาสตร์ การพัฒนา คุณภาพชีวิต | โครงการงานประเพณี แห่เทียนเข้าพรรษา | 20,000.00 | 3,000.00 | 3,000.00 | 17,000.00 |
| 9 | ยุทธศาสตร์ การพัฒนา คุณภาพชีวิต | โครงการออกกำลังกาย เพื่อสุขภาพ | 20,000.00 | 14,600.00 | 14,600.00 | 5,400.00 |

| | ยุทธศาสตร์ | ชื่อโครงการตามแผน | งบตาม ข้อบัญญัติ/เทศ บัญญัติ | ลงนามสัญญา | เบิกจ่าย | คงเหลือ |
|----|---------------------------------------|--|------------------------------------|--------------|--------------|------------|
| 10 | ยุทธศาสตร์ การพัฒนา คุณภาพชีวิต | โครงการจัดซื้อ อาหาร เสริม(นม) โรงเรียน | 1,634,000.00 | 1,293,155.68 | 1,293,155.68 | 340,844.32 |
| 11 | ยุทธศาสตร์ การพัฒนา คุณภาพชีวิต | โครงการอาหาร กลางวัน | 2,492,000.00 | 2,448,738.00 | 2,448,738.00 | 43,262.00 |
| 12 | ยุทธศาสตร์ การพัฒนา คุณภาพชีวิต | โครงการส่งเสริม กิจกรรมด้าน การแพทย์แผนไทยสู่ ชุมชน | 30,000.00 | 21,800.00 | 21,800.00 | 8,200.00 |
| 13 | ยุทธศาสตร์ การพัฒนา คุณภาพชีวิต | โครงการรวมพลัง แผ่นดิน เอานะยา เสพติด ตำบลโนน ทองกลาง | 50,000.00 | 26,304.00 | 26,304.00 | 23,696.00 |
| 14 | ยุทธศาสตร์ การพัฒนา คุณภาพชีวิต | โครงการส่งเสริมการ ดำเนินงานตาม แนวทาง โครงการ พระราชดำริ ด้าน สาธารณสุข | 300,000.00 | 300,000.00 | 300,000.00 | 0.00 |
| 15 | ยุทธศาสตร์ การพัฒนา คุณภาพชีวิต | โครงการส่งเสริม สุขภาพโภชนาอาหาร | 20,000.00 | 17,530.00 | 17,530.00 | 2,470.00 |
| 16 | ยุทธศาสตร์ การพัฒนา คุณภาพชีวิต | โครงการ อบต.สัญจร | 15,000.00 | 12,500.00 | 12,500.00 | 2,500.00 |

| | ยุทธศาสตร์ | ชื่อโครงการตามแผน | งบตาม ข้อบัญญัติ/เทศ บัญญัติ | ลงนามสัญญา | เบิกจ่าย | คงเหลือ |
|----|---------------------------------|--|------------------------------------|------------|------------|-----------|
| 17 | ยุทธศาสตร์ การพัฒนา เมือง | โครงการป้องกันและ ลด อุบัติเหตุทางท้อง ถนน | 30,000.00 | 18,320.00 | 18,320.00 | 11,680.00 |
| 18 | ยุทธศาสตร์ การพัฒนา เมือง | โครงการลดขยะ ลด ภาระ ของตำบล | 40,000.00 | 24,775.00 | 24,775.00 | 15,225.00 |
| 19 | ยุทธศาสตร์ การพัฒนา เมือง | ขยายเขตไฟฟ้า | 210,500.00 | 210,249.65 | 210,249.65 | 250.35 |
| 20 | ยุทธศาสตร์ การพัฒนา เมือง | โครงการแข่งขันกีฬา เยาวชน ประชาชน ด้านกีฬาเสพติด | 232,525.00 | 223,245.00 | 223,245.00 | 9,280.00 |
| 21 | ยุทธศาสตร์ การพัฒนา เมือง | โครงการจัดหาวัสดุ/ อุปกรณ์กีฬา | 150,000.00 | 147,886.00 | 147,886.00 | 2,114.00 |
| 22 | ยุทธศาสตร์ การพัฒนา เมือง | ก่อสร้างร่องระบายน้ำ บ้านโนนกระพุ่ม 9 จาก บ้านนายเหล่า มนทานอก - บ้านนาย สม ปะวะศรี | 442,000.00 | 438,999.00 | 438,999.00 | 3,001.00 |
| 23 | ยุทธศาสตร์ การพัฒนา เมือง | ก่อสร้างร่องระบายน้ำ บ้านดอนหัน ม. 8 จาก บ้านนายช่วย กลิ่น ดอกพุด - บ้าน นาย สถาพร ศรีวัฒนพงษ์ | 313,000.00 | 313,000.00 | 313,000.00 | 0.00 |

| | ยุทธศาสตร์ | ชื่อโครงการตามแผน | งบตาม ข้อบัญญัติ/เทศ บัญญัติ | ลงนามสัญญา | เบิกจ่าย | คงเหลือ |
|----|---------------------------------|---|------------------------------------|------------|------------|-----------|
| 24 | ยุทธศาสตร์ การพัฒนา เมือง | ก่อสร้างระบบกรองน้ำ ประปาหมู่บ้าน บ้าน โนนทองกลาง ม. 1 | 170,000.00 | 163,000.00 | 0.00 | 7,000.00 |
| 25 | ยุทธศาสตร์ การพัฒนา เมือง | ขยายไหล่ถนน คสล. บ้านดอนชุมช้าง ม. 10 จากบ้านนายทองคำ สี ทานอก -บ้านนาย สุวรรณ ผ่องแผ้ว | 508,100.00 | 504,000.00 | 504,000.00 | 4,100.00 |
| 26 | ยุทธศาสตร์ การพัฒนา เมือง | ก่อสร้างหอดังสูง ประปา หมู่บ้าน (ถัง แหมแปญ) บ้านหนอง ไผ่ล้อม ม. 5 | 491,000.00 | 465,000.00 | 0.00 | 26,000.00 |
| 27 | ยุทธศาสตร์ การพัฒนา เมือง | วางท่อระบายน้ำ บ้าน โนนทองกลาง ม. 2 จากบ้านนายทองสุข จิวโคราช - บ้านนาง ทอง ประหุปะปา | 190,200.00 | 190,000.00 | 190,000.00 | 200.00 |
| 28 | ยุทธศาสตร์ การพัฒนา เมือง | ก่อสร้างถนน คสล. บ้านศรีพัฒนา ม.11 จากนางประหยัด ทะนา- ถังประปา | 472,900.00 | 470,000.00 | 470,000.00 | 2,900.00 |
| 29 | ยุทธศาสตร์ การพัฒนา เมือง | วางท่อระบายน้ำ บ้าน ไร่ ม. 6 จากบ้านนาย บุญจันทร์ การนอก - บ้านนายทองใส ทวีศักดิ์ | 267,600.00 | 267,000.00 | 267,000.00 | 600.00 |

| | ยุทธศาสตร์ | ชื่อโครงการตามแผน | งบตาม ข้อบัญญัติ/เทศ บัญญัติ | ลงนามสัญญา | เบิกจ่าย | คงเหลือ |
|----|---------------------------------|--|------------------------------------|------------|------------|-----------|
| 30 | ยุทธศาสตร์ การพัฒนา เมือง | ก่อสร้างถนนหินคลุก บ้านโคกสะอาด ม. 13 จากไร่นางสมหมาย สุขมา - ไร่นางสุข ขอนแก่นกลาง | 457,000.00 | 457,000.00 | 457,000.00 | 0.00 |
| 31 | ยุทธศาสตร์ การพัฒนา เมือง | ก่อสร้างถนนหินคลุก บ้านหนองแวง ม. 7 จากนางละม่อม ศรีวัฒนพงษ์ - นานาย บัวลา คำมูล | 370,000.00 | 370,000.00 | 370,000.00 | 0.00 |
| 32 | ยุทธศาสตร์ การพัฒนา เมือง | ขยายถนน คสล. บ้าน หนองนาโคก ม. 4 จาก บ้านนางสมร จันทร์ ก้อน - ถนนลาดยาง หน้าหมู่บ้าน | 472,700.00 | 470,000.00 | 470,000.00 | 2,700.00 |
| 33 | ยุทธศาสตร์ การพัฒนา เมือง | โครงการพัฒนา ศักยภาพ และเพิ่มพูน ความรู้ ความ สามารถ ในการปฏิบัติหน้าที่ ของ อปพร. | 180,000.00 | 130,895.00 | 130,895.00 | 49,105.00 |
| 34 | ยุทธศาสตร์ การพัฒนา เมือง | โครงการช่วยเหลือ ประชาชนด้านเยียวยา ฟื้นฟู หลังเกิดสาธารณ ภัย | 100,000.00 | 30,080.00 | 30,080.00 | 69,920.00 |
| 35 | ยุทธศาสตร์ การพัฒนา เมือง | โครงการจิตอาสาเรา ทำดี ด้วยหัวใจ | 15,000.00 | 14,610.00 | 14,610.00 | 390.00 |

| | ยุทธศาสตร์ | ชื่อโครงการตามแผน | งบตาม ข้อบัญญัติ/เทศ บัญญัติ | ลงนามสัญญา | เบิกจ่าย | คงเหลือ |
|----|---|---|------------------------------------|------------|------------|-----------|
| 36 | ยุทธศาสตร์ การพัฒนา เมือง | ก่อสร้างถนนหินคลุก บ้านบัวน้อย ม. 3 รอบ หนองวัด, หัวสวน, หนองมน, หนองฮี | 244,000.00 | 244,000.00 | 244,000.00 | 0.00 |
| 37 | ยุทธศาสตร์ การพัฒนา เมือง | ต่อเติมศาลา เอนกประสงค์ บ้าน ดอนไก่อย ม. 14 | 298,700.00 | 298,000.00 | 298,000.00 | 700.00 |
| 38 | ยุทธศาสตร์ การพัฒนา ระบบการ บริหาร จัดการ ภาครัฐ | โครงการสำรวจความ พึงพอใจของ ประชาชน | 25,000.00 | 20,000.00 | 20,000.00 | 5,000.00 |
| 39 | ยุทธศาสตร์ การพัฒนา ระบบการ บริหาร จัดการ ภาครัฐ | โครงการจัดงานราช พิธี รัฐพิธีอำเภอบัว ใหญ่ | 10,000.00 | 10,000.00 | 10,000.00 | 0.00 |
| 40 | ยุทธศาสตร์ การพัฒนา ระบบการ บริหาร จัดการ ภาครัฐ | โครงการพัฒนา ศักยภาพ บุคลากรใน การปฏิบัติ งานของ องค์กรปกครอง ส่วน ท้องถิ่น | 180,000.00 | 146,495.00 | 146,495.00 | 33,505.00 |
| 41 | ยุทธศาสตร์ การพัฒนา | โครงการส่งเสริม ความรู้ เรื่อง | 30,000.00 | 23,975.00 | 23,975.00 | 6,025.00 |

| | ยุทธศาสตร์ | ชื่อโครงการตามแผน | งบตาม ข้อบัญญัติ/เทศ บัญญัติ | ลงนามสัญญา | เบิกจ่าย | คงเหลือ |
|----|---|--|------------------------------------|------------|-----------|-----------|
| | ระบบการ บริหาร จัดการ ภาครัฐ | ประชาธิปไตย สร้าง ความปรองดองของ คน ในชาติ | | | | |
| 42 | ยุทธศาสตร์ การพัฒนา ระบบการ บริหาร จัดการ ภาครัฐ | โครงการฝึกอบรม คุณธรรม จริยธรรม ให้แก่คณะผู้บริหาร สมาชิกสภาอบต. พนักงาน ส่วนตำบล ฯลฯ | 15,000.00 | 14,463.00 | 14,463.00 | 537.00 |
| 43 | ยุทธศาสตร์ การพัฒนา ระบบการ บริหาร จัดการ ภาครัฐ | โครงการปกป้อง สถาบัน ของชาติ | 25,000.00 | 21,700.00 | 21,700.00 | 3,300.00 |
| 44 | ยุทธศาสตร์ การพัฒนา เศรษฐกิจ | โครงการส่งเสริม กลุ่ม อาชีพพัฒนา ผลิตภัณฑ์ในชุมชน | 40,000.00 | 27,250.00 | 27,250.00 | 12,750.00 |
| 45 | ยุทธศาสตร์ การพัฒนา เศรษฐกิจ | โครงการส่งเสริม คุณภาพชีวิต ผู้สูงอายุ | 80,000.00 | 77,917.00 | 77,917.00 | 2,083.00 |
| 46 | ยุทธศาสตร์ การพัฒนา เศรษฐกิจ | โครงการปรับปรุง บำรุงดิน | 20,000.00 | 6,210.00 | 6,210.00 | 13,790.00 |

| | ยุทธศาสตร์ | ชื่อโครงการตามแผน | งบตาม ข้อบัญญัติ/เทศ บัญญัติ | ลงนามสัญญา | เบิกจ่าย | คงเหลือ |
|----|--|---|------------------------------------|------------|-----------|-----------|
| 47 | ยุทธศาสตร์ การพัฒนา เศรษฐกิจ | โครงการพัฒนาสตรี และครอบครัว | 100,000.00 | 96,791.00 | 96,791.00 | 3,209.00 |
| 48 | ยุทธศาสตร์ การพัฒนา เศรษฐกิจ | โครงการส่งเสริม กระบวนการมีส่วนร่วม ของชุมชน ในการ บริหาร จัดการ | 20,000.00 | 15,350.00 | 15,350.00 | 4,650.00 |
| 49 | ยุทธศาสตร์ โครงการ ตามแนวทาง พระราชดำริ | โครงการอนุรักษ์ พันธุกรรมพืช | 50,000.00 | 44,500.00 | 44,500.00 | 5,500.00 |
| 50 | ยุทธศาสตร์ โครงการ ตามแนวทาง พระราชดำริ | โครงการปลูกหญ้า แฝกตามแนวทาง พระราชดำริฯ | 10,000.00 | 1,850.00 | 1,850.00 | 8,150.00 |
| 51 | ยุทธศาสตร์ โครงการ ตามแนวทาง พระราชดำริ | โครงการ "รวมใจภักดิ์ รักษ์พื้นที่สีเขียว" | 20,000.00 | 7,350.00 | 7,350.00 | 12,650.00 |
| 52 | ยุทธศาสตร์ โครงการ ตามแนวทาง พระราชดำริ | โครงการส่งเสริมและ พัฒนา หมู่บ้าน เศรษฐกิจพอเพียง | 50,000.00 | 48,820.00 | 48,820.00 | 1,180.00 |

ส่วนที่ 4

สรุปผล ข้อเสนอแนะและข้อเสนอแนะ

1. สรุปผลการพัฒนาท้องถิ่นในภาพรวม

1.1 ความสำเร็จการพัฒนาตามยุทธศาสตร์

ยุทธศาสตร์ที่ 1 ยุทธศาสตร์โครงการตามแนวทางพระราชดำริ

ในปีงบประมาณ พ.ศ. 2566 โครงการปรากฏในแผน จำนวน 5 โครงการ โครงการในข้อบัญญัติ จำนวน 4 โครงการ โครงการที่ปฏิบัติได้ จำนวน 4 โครงการ ดังนี้

- 1) โครงการปลูกหญ้าแฝกตามแนวทางพระราชดำริ
- 2) โครงการ “รวมใจภักดิ์ รักพื้นที่สีเขียว”
- 3) โครงการอนุรักษ์พันธุกรรมพืช
- 4) โครงการส่งเสริมและพัฒนาหมู่บ้านเศรษฐกิจพอเพียง
 - ปัญหาอุปสรรคในการดำเนินงาน พบว่า ประชาชนขาดความสนใจเข้าร่วมกิจกรรม
 - ข้อเสนอแนะ ควรจัดกิจกรรมต่อเนื่องทุกปี

ยุทธศาสตร์ที่ 2 ยุทธศาสตร์การพัฒนาคูณภาพชีวิต

ในปีงบประมาณ พ.ศ. 2566 โครงการปรากฏในแผน จำนวน 26 โครงการ โครงการในข้อบัญญัติ จำนวน 19 โครงการ โครงการที่ปฏิบัติได้ จำนวน 19 โครงการ ดังนี้

- 1) โครงการ อบต.สัญจร
- 2) อุทหนุนศูนย์ปฏิบัติการร่วมในการช่วยเหลือประชาชน
- 3) จัดซื้ออาหารเสริม (นม) โรงเรียน
- 4) โครงการสนับสนุนค่าใช้จ่ายการบริหารสถานศึกษา
- 5) อุทหนุนอาหารกลางวัน โรงเรียนในสังกัด สพฐ. จำนวน 8 แห่ง
- 6) โครงการส่งเสริมพัฒนาศักยภาพทางการเรียนของเด็ก
- 7) โครงการจัดกิจกรรมวันเด็กแห่งชาติ
- 8) โครงการงานประเพณีถวายเทียนเข้าพรรษา)
- 9) โครงการฉลองชัยชนะท้าวสุรนารีประเพณีบัวไหมบัวใหญ่
- 10) โครงการบริหารจัดการการแพทย์ฉุกเฉิน
- 11) โครงการพัฒนาสาธารณสุขและอนามัยสิ่งแวดล้อมสำหรับประชาชน
- 12) โครงการออกกำลังกายเพื่อสุขภาพ
- 13) โครงการรณรงค์ป้องกันโรคไข้เลือดออก
- 14) โครงการส่งเสริมกิจกรรมด้านการแพทย์แผนไทยสู่ชุมชน

- 15) โครงการส่งเสริมสุขภาพโภชนาการ
- 16) โครงการรวมพลังแผ่นดินเอาชนะยาเสพติด
- 17) โครงการขับเคลื่อนการดำเนินงานป้องกันโรคพิษสุนัขบ้า
- 18) อดหนุนสำหรับการดำเนินงานตามแนวทางโครงการพระราชดำริด้านสาธารณสุข
- 19) โครงการสงเคราะห์ประชาชนผู้ด้อยโอกาสหรือผู้ยากไร้หรือผู้ต้องได้รับกรฟื้นฟู

➤ ปัญหาอุปสรรคในการดำเนินงาน พบว่า ประชาชนขาดความสนใจเข้าร่วมกิจกรรม , การให้บริการรถ EMS เครื่องมือและอุปกรณ์ช่วยเหลือผู้ป่วยเบื้องต้นไม่ครบ, โครงการพระราชดำริด้านสาธารณสุข คณะกรรมการหมู่บ้าน/ กลุ่ม/ องค์กร ที่ขอรับเงินอุดหนุนเอกสารรายงานบางหมู่บ้านล่าช้า, การก่อสร้างบ้านผู้ยากไร้ ซึ่งได้รับงบประมาณสนับสนุนจากพัฒนาสังคมและความมั่นคงของมนุษย์จังหวัดนครราชสีมา เนื่องจาก ได้รับการสนับสนุนงบประมาณเฉพาะวัสดุการก่อสร้าง แต่ไม่มีงบประมาณด้านแรงงานในการดำเนินการ ดังนั้น หมู่บ้านจึงต้องหากำลังด้านแรงงานเอง

➤ ข้อเสนอแนะ ควรจัดกิจกรรมต่าง ๆ อย่างต่อเนื่อง, เงินอุดหนุน โครงการพระราชดำริด้านสาธารณสุข เจ้าหน้าที่ผู้รับผิดชอบควรให้คำแนะนำการจัดทำเอกสารรายงานผลให้ถูกต้องตามระเบียบการจ่ายเงินอุดหนุน

ยุทธศาสตร์ที่ 3 ยุทธศาสตร์การพัฒนาเศรษฐกิจ

ในปีงบประมาณ พ.ศ. 2566 โครงการปรากฏในแผนรวมแก้ไข เพิ่มเติม จำนวน 13 โครงการ โครงการในข้อบัญญัติ จำนวน 5 โครงการ โครงการที่ปฏิบัติได้ จำนวน 5 โครงการ ดังนี้

- 1) โครงการพัฒนาสตรีและครอบครัว
- 2) โครงการพัฒนาคุณภาพชีวิตผู้สูงอายุ
- 3) โครงการส่งเสริมกระบวนการมีส่วนร่วมของชุมชนในการบริหารจัดการ
- 4) โครงการส่งเสริมกลุ่มอาชีพพัฒนาผลิตภัณฑ์ในชุมชน
- 5) โครงการปรับปรุงบำรุงดิน

➤ ปัญหาอุปสรรคในการดำเนินงาน พบว่า ผู้เข้ารับการฝึกอบรมแจ้งยกเลิกเข้าร่วมโครงการ ภายหลัง ส่งผลให้กลุ่มเป้าหมายไม่เต็มจำนวน, การดำเนินงานตามกำหนดการอาจมีการเปลี่ยนแปลง, โครงการปรับปรุงบำรุงดิน แปลงหว่านปอเทืองเมล็ดพันธุ์ไม่งอก เนื่องจาก ไม่มีควมชื้นในอากาศหรือในดิน

➤ ข้อเสนอแนะ ประสานชุมชน ตรวจสอบจำนวนคนเข้าอบรมที่แน่นอน เพื่อให้ได้กลุ่มเป้าหมายตามที่กำหนด, ประสานงานหน่วยงานที่เกี่ยวข้อง หากมีการเปลี่ยนแปลง ควรปรับเปลี่ยนได้ตามความเหมาะสมและรายงานให้หัวหน้างานรับทราบ และ ควรจัดกิจกรรมต่าง ๆ อย่างต่อเนื่อง มีการติดตามรายงานผลโครงการอย่างสม่ำเสมอ

ยุทธศาสตร์ที่ 4 ยุทธศาสตร์การพัฒนาเมือง

ในปีงบประมาณ พ.ศ. 2566 โครงการปรากฏในแผนรวมแก้ไข เพิ่มเติม จำนวน 75 โครงการ โครงการในข้อบัญญัติ จำนวน 26 โครงการ ใช้จ่ายเงินสะสม จำนวน 18 โครงการ โครงการที่ปฏิบัติได้ จำนวน 19 โครงการ ดังนี้

- 1) โครงการพัฒนาสภาพและเพิ่มพูนความรู้ ความสามารถในการปฏิบัติหน้าที่ของ อปพร.
- 2) โครงการป้องกันและลดอุบัติเหตุทางท้องถนน (ตั้งด่านตรวจให้บริการ)
- 3) โครงการจิตอาสาเราทำดีด้วยหัวใจ
- 4) โครงการช่วยเหลือเยียวาและฟื้นฟูหลังเกิดเหตุภัยพิบัติ
- 5) โครงการขยายถนน คสล. ม. 4 จากบ้านนางสมร จันท์ก้อน-ถนนลาดยางหน้าหมู่บ้านทั้ง 2 ซ้าง
- 6) โครงการขยายถนน คสล. ม.10 จากบ้านนายทองคำ สีทานอก – บ้านนายสุวรรณ ผ่องแผ้ว
- 7) โครงการก่อสร้างถนน คสล. ม. 11 จากนางประหยัด ทะนา – ถึงประปา
- 8) โครงการก่อสร้างถนนหินคลุก ม. 3 รอบหนองวัด หนองหัวสวน หนองมน หนองฮี
- 9) โครงการก่อสร้างถนนหินคลุก ม. 7 จากนางละม่อม ศรีวัฒนพงษ์ – นานายบัวลา คำมูล
- 10) โครงการก่อสร้างถนนหินคลุก ม. 13 จากไร่นางสมหมาย สุขมา – ไร่นางสุข ขอนบกลาง
- 11) โครงการก่อสร้างร่องระบายน้ำ คสล. ม. 9 จากบ้านนายเหล่า มณฑานอก – บ้านนายสมปะวะศรี
- 12) โครงการก่อสร้างร่องระบายน้ำ คสล. ม. 8 จากบ้านนายช่วย กลิ่นดอกพุด -บ้านนายสถาพร ศรีวัฒนพงษ์
- 13) โครงการวางท่อระบายน้ำ คสล. ม.2 จากบ้านนายทองสุข จิวโคราช –บ้านนางทอง ปะหนูประปา
- 14) โครงการวางท่อระบายน้ำ คสล. ม. 6 จากบ้านนายบุญจันทร์ การนอก –บ้านนายทองใส ทวีศักดิ์
- 15) โครงการต่อเติมศาลาเอนกประสงค์ ม. 14
- 16) อุคหนุนการไฟฟ้าส่วนภูมิภาคอำเภอบัวใหญ่
- 17) โครงการลดขยะ ลดภาระของตำบล
- 18) โครงการแข่งขันกีฬาเยาวชน ประชาชนด้านกีฬาเสพติด
- 19) โครงการจัดหาวัสดุ/อุปกรณ์กีฬา

โครงการที่อยู่ระหว่างการปฏิบัติ จำนวน 11 โครงการ ดังนี้

- 1) โครงการก่อสร้างระบบกรองน้ำประปาหมู่บ้าน ม. 1
- 2) โครงการก่อสร้างหอดังสูงประปาหมู่บ้าน (ถังแชมเปญ) ม. 5
- 3) โครงการก่อสร้างห้องครัวศูนย์พัฒนาเด็กเล็กบ้าน โนนกระพี ม. 9
- 4) โครงการก่อสร้างโรงจอดรถ อบต. โนนทองกลาง (โอนตั้งจ่ายรายการใหม่)

- 5) โครงการก่อสร้างถนน คสล. บ้านดอนโก้ย ม. 14 จากนายนายสละ เลี้ยงวงษ์ – แยกลำห้วยบุข้าวหน้า อบต. โนนทองกลาง (โอนตั้งจ่ายรายการใหม่)
- 6) โครงการก่อสร้างถนน คสล. บ้านโนนทองกลาง ม. 1 จากบ้านบัวน้อย-แยกบ้านหนองไผ่ล้อม
- 7) โครงการก่อสร้างถนน คสล. บ้านโนนทองกลาง ม. 1 จากบ้านนายเจริญ แก้วเสนห์ใน – บ้านนางจร ชาติ
- 8) โครงการก่อสร้างถนน คสล. บ้านโนนทองกลาง ม. 6 จำนวน 3 จุด
จุด 1 จากบ้านนายดี ชื่นใจ – บ้านนางรี โพธิ์พรม จุด 2 จากบ้านนายแปลง ศรีศักดิ์นอก – บ้านนางอุไร ภูมินอก จุด 3 จากบ้านนายมงคล สารนอก – บ้านนายสุวรรณ น้อยบัวทิพย์
- 9) โครงการก่อสร้างถนน คสล. บ้านโนนทองกลาง ม. 8 จำนวน 2 จุด
จุด 1 จากถนนลาดยาง – บ้านนางทองแดง จันทร์เทศ จุด 2 จากถนนลาดยาง – บ้านนายสำลี พันธุ์สำโรง
- 10) โครงการปรับปรุงถนน คสล. บ้านชัยเจริญ ม. 15 จากสามแยกบ้านนางเจริญ ทองนอก – สามแยกบ้านนายสงบ จันทร์ประเทือง
- 11) โครงการก่อสร้างบล็อกคอนเวร์ส บ้านป่าตอง ม. 12 (นายนารวย)
โครงการที่ไม่ได้ปฏิบัติ จำนวน 14 โครงการ ดังนี้
 - 1) โครงการฝึกทบทวนชุดปฏิบัติการจิตอาสาภัยพิบัติประจำองค์กรปกครองส่วนท้องถิ่น
 - 2) โครงการก่อสร้างร่องระบายน้ำ คสล. ม. 15 จากสามแยกบ้านนายจางง ไทยักดิ์ – สามแยกบ้านนายสงบ จันทร์ประเทือง
 - 3) โครงการซ่อมแซมถนนหินคลุก บ้านหนองนาโคก ม. 4 จากทิศตะวันตกหมู่บ้าน – นานายนิยม นาคี
 - 4) โครงการก่อสร้างถนนหินคลุก ม. 5 จำนวน 3 จุด จุด 1 จากทางรถไฟ-บึงผักหวาน จุด 2 บึงผักหวาน – นานางสำราญ นากรอสักี จุด 3 จากนายนายแห่ ไพราม-เขตรถไฟ
 - 5) โครงการก่อสร้างถนนดิน บ้านหนองแวง ม. 7 จากสะพานองตะโก-นายนายคำพันธ์ การถาง)
 - 6) โครงการก่อสร้างถนนหินคลุก บ้านป่าตอง ม. 12 จากบ้านป่าตอง – บ้านโนนกระพี้
 - 7) โครงการก่อสร้างถนน คสล. บ้านตลาดโนนทองกลาง ม. 2 รอบหนองไทรโยง
 - 8) โครงการก่อสร้างถนน คสล. บ้านบัวน้อย ม. 3 จากนายนารวย – นานายจร คุนออก
 - 9) โครงการปรับปรุงถนนแอสฟัลต์ติกคอนกรีต ม. 6 จากบ้านนางบัวผัน อาสานอก - บ้านนางทองใบ เพ็ญนอก
 - 10) โครงการก่อสร้างถนน คสล. บ้านหนองแวง ม. 7 จากนางจันทอง กองศรี – สวนนายสุบิน คุนออก

- 11) โครงการก่อสร้างผิวทางถนนแอสฟัลต์ติกคอนกรีต บ้านคอนหัน ม. 8 จากบ้านนายอินตา – บ้านนายชิตพล กุนอก
- 12) โครงการก่อสร้างผิวทางถนนแอสฟัลต์ติกคอนกรีต บ้านคอนชุมช้าง ม. 10 จากบ้านนางดวงสมภิมย์ – บ้านนายสมศักดิ์ พลสวัสดิ์ (ต.ค.66-พ.ค.67)
- 13) โครงการก่อสร้างร่องระบายน้ำบ้านหนองไผ่ล้อม ม. 5 จากบ้านนางนงลักษณ์ ศาศิลป์ – บ้านนางพิภทอง รุ่งแจ้ง
- 14) โครงการขุดลอกสระสาธารณะ (วัด) บ้าน โลกสะอาด ม. 13

➤ ปัญหาอุปสรรคในการดำเนินงาน พบว่า โครงการพัฒนาศักยภาพและเพิ่มพูนความรู้ความสามารถในการปฏิบัติหน้าที่ของอาสาสมัครป้องกันภัยฝ่ายพลเรือน (อปพร.) ดำเนินการในช่วงหน้าฝนเกิดอุปสรรคในภาคปฏิบัติ, โครงการจิตอาสาเราทำความดีด้วยหัวใจ ขาดวัสดุอุปกรณ์ในการดำเนินกิจกรรมที่เพียงพอ, โครงการด้านโครงสร้างพื้นฐาน กรณีจ่ายขาดเงินสะสมอนุมัติโครงการช่วงปลายปีส่งผลกระทบทำให้ไม่สามารถดำเนินการได้ในปีงบประมาณ

➤ ข้อเสนอแนะ การจัดกิจกรรมฝึกอบรมฯ ผู้รับผิดชอบโครงการควรกำหนดหัว้งดำเนินการที่เหมาะสมต่อกิจกรรม, จัดหาวัสดุอุปกรณ์ให้เพียงพอต่อการดำเนินกิจกรรมเพื่อให้ทุกคนมีส่วนร่วม, ควรพิจารณาจัดสรรงบประมาณให้เหมาะสม เพื่อป้องกันการดำเนินการกระจุกช่วงปลายปีงบประมาณ

ยุทธศาสตร์ที่ 5 ยุทธศาสตร์การพัฒนาระบบการบริหารจัดการภาครัฐ

ในปีงบประมาณ พ.ศ. 2566 โครงการปรากฏในแผนรวมแก้ไข เพิ่มเติม จำนวน 10 โครงการ โครงการในข้อบัญญัติ จำนวน 8 โครงการ โครงการที่ปฏิบัติได้ จำนวน 7 โครงการ ดังนี้

- 1) โครงการสำรวจความพึงพอใจของประชาชน
- 2) โครงการพัฒนาศักยภาพบุคลากรในการปฏิบัติงานขององค์กรปกครองส่วนท้องถิ่น
- 3) โครงการฝึกอบรมคุณธรรมจริยธรรม
- 4) โครงการส่งเสริมความรู้เรื่องประชาธิปไตยสร้างความปรองดองของคนในชาติ
- 5) โครงการปกป้องสถาบันสำคัญของชาติ
- 6) โครงการพัฒนาและปรับปรุงระบบแผนที่ภาษีและทะเบียนทรัพย์สิน
- 7) อุทยาน อ.บัวใหญ่ รั้วพิธี

โครงการที่ไม่ได้ปฏิบัติ จำนวน 1 โครงการ ดังนี้

- 1) โครงการจัดการเลือกตั้งผู้บริหาร สมาชิกสภาท้องถิ่น (ตลอดปีงบประมาณ)

➤ ปัญหาอุปสรรคในการดำเนินงาน พบว่า ประชาชนขาดความสนใจเข้าร่วมกิจกรรม

➤ ข้อเสนอแนะ จัดกิจกรรมต่าง ๆ อย่างต่อเนื่อง, ประชาสัมพันธ์โครงการให้ทั่วถึงกลุ่มเป้าหมาย

2. ข้อเสนอแนะในการจัดทำแผนพัฒนาท้องถิ่นในอนาคต

2.1 ผลกระทบนำไปสู่ออนาคต

1) จัดหางบประมาณจากหน่วยงานต่าง ๆ เพื่อสนับสนุนการดำเนินงานขององค์การบริหารส่วนตำบลโนนทองหลวง สามารถตอบสนองต่อความต้องการของประชาชนในพื้นที่ ควรนำแนวทางการจัดทำแผนและประสานแผนพัฒนา โครงการหรือกิจกรรมที่เกินศักยภาพ โดยขอรับงบประมาณสนับสนุนจากหน่วยงานที่เกี่ยวข้อง

2) การจัดสรรงบประมาณขององค์การบริหารส่วนตำบลโนนทองหลวง จะต้องพิจารณาความเหมาะสมของงบประมาณศักยภาพขององค์กรด้านรายได้ที่ได้รับในแต่ละปี และประโยชน์ที่ประชาชนจะได้รับของแต่ละหมู่บ้านในภาพรวม ควรจะต้องให้ความรู้กับประชาชนและหมู่บ้าน เพื่อจะได้มีความเข้าใจในการจัดทำแผนพัฒนาท้องถิ่น การมีส่วนร่วมในการพัฒนาท้องถิ่น

2.2 ข้อเสนอแนะ ผลจากการพัฒนา

1) การเสนอกิจกรรมหรือโครงการเพื่อบรรจุในแผนพัฒนาท้องถิ่น ควรพิจารณาให้สอดคล้องกับแผนพัฒนาในระดับต่าง ๆ และควรพิจารณางบประมาณและคำนึงถึงสถานการณ์คลังให้เกิดความเหมาะสม สอดคล้องของแต่ละกิจกรรม หรือโครงการ ตั้งงบประมาณให้เพียงพอและเหมาะสมกับภารกิจแต่ละด้านที่จะต้องดำเนินการ ซึ่งจะช่วยลดปัญหาในการโอนเพิ่ม โอนลด โอนตั้งจ่ายรายการใหม่

2) ควรนำโครงการพัฒนาไปจัดทำงบประมาณและดำเนินการให้แล้วเสร็จ ตามกรอบแผนการดำเนินงานที่วางไว้

3) ควรขยายผลโครงการให้กับชุมชนอย่างต่อเนื่อง มีการจัดตั้งกลุ่มให้เป็นรูปธรรม เพื่อพัฒนากลุ่มองค์กรให้เกิดความเข้มแข็ง และสามารถต่อยอดกิจกรรมต่อไปได้

4) ควรส่งเสริมและพัฒนาศักยภาพของบุคลากรให้เกิดความชำนาญงานในการปฏิบัติราชการอย่างต่อเนื่อง หัวหน้างานควรมีการติดตามงานอย่างสม่ำเสมอเพื่อลดข้อผิดพลาดในการปฏิบัติงาน

5) ควรส่งเสริมให้ความรู้ระเบียบข้อกฎหมายขององค์กรปกครองส่วนท้องถิ่นให้กับกลุ่มผู้นำชุมชนหรือประชาชนทั่วไป ได้เข้าใจในกระบวนการดำเนินงาน รวมถึงการปลูกจิตสำนึกให้ประชาชนมีส่วนร่วมในการบริหารงานร่วมกับองค์การบริหารส่วนตำบลโนนทองหลวง สร้างเครือข่ายการทำงานร่วมกันของกลุ่ม องค์กร และหน่วยงานต่าง ๆ ในพื้นที่ เพื่อให้เกิดการบูรณาการจากทุกภาคส่วน

6) ควรมีการติดตามและประเมินผลโครงการอย่างสม่ำเสมอ

ภาคผนวก



คำสั่งองค์การบริหารส่วนตำบลโนนทองกลาง
ที่ สทศ /๒๕๖๖

เรื่อง แต่งตั้งคณะกรรมการติดตามและประเมินผลแผนพัฒนาองค์การบริหารส่วนตำบลโนนทองกลาง

เพื่อปฏิบัติให้เป็นไปตามระเบียบกระทรวงมหาดไทย ว่าด้วยการจัดทำแผนพัฒนาขององค์กรปกครองส่วนท้องถิ่น พ.ศ. ๒๕๔๘ ข้อ ๒๘ จึงแต่งตั้งคณะกรรมการติดตามและประเมินผลแผนพัฒนาองค์การบริหารส่วนตำบลโนนทองกลาง ประกอบด้วย

- | | |
|---|---------|
| (๑) นายสกล สารนอก | กรรมการ |
| สมาชิกสภาองค์การบริหารส่วนตำบลโนนทองกลาง บ้านโนนทองกลาง หมู่ที่ ๑ | |
| (๒) นายสมพงษ์ คงวิริยะประเสริฐ | กรรมการ |
| สมาชิกสภาองค์การบริหารส่วนตำบลโนนทองกลาง บ้านตลาดโนนทองกลาง หมู่ที่ ๒ | |
| (๓) นายพรหมชาติ ท้าวนอก | กรรมการ |
| สมาชิกสภาองค์การบริหารส่วนตำบลโนนทองกลาง บ้านชัยเจริญ หมู่ที่ ๑๕ | |
| (๔) นายคำพันธ์ มนตรีหาญ | กรรมการ |
| ผู้แทนประชาคมท้องถิ่น บ้านดอนชุมช้าง หมู่ที่ ๑๐ | |
| (๕) นายทองจันทร์ พิชนะชน | กรรมการ |
| ผู้แทนประชาคมท้องถิ่น บ้านป่าตอง หมู่ที่ ๑๒ | |
| (๖) นางสาวรุ่ง ออบมาลี | กรรมการ |
| ผู้แทนหน่วยงาน โรงพยาบาลส่งเสริมสุขภาพตำบลดอนชุมช้าง | |
| (๗) นายอุเทน สันทัด | กรรมการ |
| ผู้แทนหน่วยงาน โรงพยาบาลส่งเสริมสุขภาพตำบลโนนทองกลาง | |
| (๘) นางพรพรรณ บุญดี | กรรมการ |
| รองปลัดองค์การบริหารส่วนตำบลโนนทองกลาง รักษาราชการแทนผู้อำนวยการกองสาธารณสุขและสิ่งแวดล้อมองค์การบริหารส่วนตำบลโนนทองกลาง | |
| (๙) นางสุญาณี นรมาตร์ | กรรมการ |
| หัวหน้าสำนักปลัดองค์การบริหารส่วนตำบลโนนทองกลาง | |
| (๑๐) นายสังคม ทองภู | กรรมการ |
| ผู้ทรงคุณวุฒิ บ้านดอนชุมช้าง หมู่ที่ ๑๐ (ด้านผู้นำหมู่บ้าน) | |
| (๑๑) นายชำนาญ พลสวัสดิ์ | กรรมการ |
| ผู้ทรงคุณวุฒิ บ้านโนนกระพี หมู่ที่ ๙ (ด้านการเกษตร) | |

ให้คณะกรรมการติดตามและประเมินผลแผนพัฒนาท้องถิ่น มีอำนาจหน้าที่ ดังนี้

- (๑) กำหนดแนวทาง วิธีการในการติดตามและประเมินผลแผนพัฒนา
- (๒) ดำเนินการติดตามและประเมินผลแผนพัฒนา

(๓) รายงานผลและเสนอความเห็นซึ่งได้จากการติดตามและประเมินผลแผนพัฒนาท้องถิ่นต่อผู้บริหารท้องถิ่นเพื่อให้ผู้บริหารท้องถิ่นเสนอต่อสภาท้องถิ่น และคณะกรรมการพัฒนาท้องถิ่น พร้อมทั้งประกาศผลการติดตามและประเมินผลแผนพัฒนาท้องถิ่นให้ประชาชนในท้องถิ่นทราบในที่เปิดเผยภายในสิบห้าวันนับแต่วันรายงานผลและเสนอความเห็นดังกล่าว และต้องปิดประกาศไว้เป็นระยะเวลาไม่น้อยกว่าสามสิบวันโดยอย่างน้อยปีละหนึ่งครั้งภายในเดือนธันวาคมของทุกปี

(๔) แต่งตั้งคณะกรรมการหรือคณะทำงานเพื่อช่วยปฏิบัติงานตามที่เห็นสมควร

ทั้งนี้ ตั้งแต่บัดนี้เป็นต้นไป

สั่ง ณ วันที่ ๗ เดือน กุมภาพันธ์ พ.ศ. ๒๕๖๖



(นายสละ เลี้ยงวงษ์)

นายกองค์การบริหารส่วนตำบลโนนทองกลาง

สรุปผลคะแนนการติดตามและประเมินผลยุทธศาสตร์และการติดตามและประเมินผลโครงการ

คณะกรรมการติดตามและประเมินผลแผนพัฒนาองค์การบริหารส่วนตำบลโนนทองหลาง

| ลำดับที่ | รายชื่อคณะกรรมการ | การติดตามและประเมินผล ยุทธศาสตร์ | | การติดตามและประเมินผล โครงการ | |
|----------|----------------------------|-------------------------------------|-------------|----------------------------------|-------------|
| | | คะแนนเต็ม | คะแนนที่ได้ | คะแนนเต็ม | คะแนนที่ได้ |
| | | | | | |
| ๑ | นายชำนาญ พลสวัสดิ์ | ๑๐๐ | ๘๓ | ๑๐๐ | ๘๐ |
| ๒ | นางพรพรรณ บุญดี | ๑๐๐ | ๙๐ | ๑๐๐ | ๘๖ |
| ๓ | นายสกล สารนอก | ๑๐๐ | ๙๒ | ๑๐๐ | ๘๖ |
| ๔ | นางสายรุ้ง ออบมาลี | ๑๐๐ | ๑๐๐ | ๑๐๐ | ๙๐ |
| ๕ | นางสุญาณี นรมาตร์ | ๑๐๐ | ๙๘ | ๑๐๐ | ๙๐ |
| ๖ | นายอุเทน สันหัต | ๑๐๐ | ๙๘ | ๑๐๐ | ๙๒ |
| ๗ | นายสมพงษ์ คงวิริยะประเสริฐ | ๑๐๐ | ๙๙ | ๑๐๐ | ๙๐ |
| ๘ | นายพรหมชาติ ท้าวนอก | ๑๐๐ | ๙๙ | ๑๐๐ | ๙๒ |
| ๙ | นายคำพันธ์ มนตรีหาญ | ๑๐๐ | ๙๘ | ๑๐๐ | ๙๒ |
| ๑๐ | นายสังคม ทองภู | ๑๐๐ | ๙๘ | ๑๐๐ | ๙๐ |
| | รวม | ๑๐๐๐ | ๙๕๕ | ๑๐๐๐ | ๘๘๘ |

** ระดับผลคะแนนการติดตามและประเมินผลยุทธศาสตร์

$$\frac{๙๕๕ \times ๑๐๐}{๑,๐๐๐} = ๙๕.๕๐ \%$$

๑,๐๐๐

** ระดับผลคะแนนการติดตามและประเมินผลโครงการ

$$\frac{๘๘๘ \times ๑๐๐}{๑,๐๐๐} = ๘๘.๘๐ \%$$

๑,๐๐๐

ตารางสรุปคะแนนตามแนวทางการพิจารณาการพิจารณาการติดตามประเมินผลยุทธศาสตร์เพื่อความสอดคล้องแผนพัฒนาท้องถิ่นขององค์การปกครองส่วนท้องถิ่น

| ประเด็นการพิจารณา | คะแนนเต็ม | คะแนน | | | | | | | | | | รวมคะแนนที่ได้ | ร้อยละของคะแนนเต็ม | |
|---|------------|-----------|-----------|-----------|------------|-----------|------------|-----------|-----------|-----------|-----------|----------------|--------------------|--------|
| | | กรรมการ๑ | กรรมการ๒ | กรรมการ๓ | กรรมการ๔ | กรรมการ๕ | กรรมการ๖ | กรรมการ๗ | กรรมการ๘ | กรรมการ๙ | กรรมการ๑๐ | | | |
| ๑. ข้อมูลสภาพทั่วไปและข้อมูลพื้นฐานขององค์กรปกครองส่วนท้องถิ่น | ๒๐ | ๑๖ | ๑๘ | ๑๘ | ๒๐ | ๑๙ | ๒๐ | ๒๐ | ๒๐ | ๒๐ | ๒๐ | ๒๐ | ๑๙ | ๙๕.๕๐ |
| ๒. การวิเคราะห์สภาพการณ์และศักยภาพ | ๒๐ | ๑๗ | ๑๗ | ๑๕ | ๒๐ | ๑๙ | ๒๐ | ๒๐ | ๒๐ | ๒๐ | ๒๐ | ๒๐ | ๑๘ | ๙๑.๕๐ |
| ๓. ยุทธศาสตร์ ประกอบด้วย | ๖๐ | ๕๐ | ๕๕ | ๕๙ | ๖๐ | ๖๐ | ๖๐ | ๖๐ | ๖๐ | ๖๐ | ๖๐ | ๖๐ | ๕๙ | ๙๖.๖๖๖ |
| ๓.๑ ยุทธศาสตร์ชาติ ๒๐ ปี (พ.ศ. ๒๕๖๑-๒๕๘๐) | ๕ | ๔ | ๕ | ๕ | ๕ | ๕ | ๕ | ๕ | ๕ | ๕ | ๕ | ๕ | ๕ | ๙๘.๐๐ |
| ๓.๒ แผนพัฒนาเศรษฐกิจและสังคมแห่งชาติ | ๕ | ๔ | ๕ | ๕ | ๕ | ๕ | ๕ | ๕ | ๕ | ๕ | ๕ | ๕ | ๕ | ๙๘.๐๐ |
| ๓.๓ เป้าหมายการพัฒนาที่ยั่งยืน (Sustainable Development Goals:SDGs) | ๕ | ๔ | ๕ | ๕ | ๕ | ๕ | ๕ | ๕ | ๕ | ๕ | ๕ | ๕ | ๕ | ๙๘.๐๐ |
| ๓.๔ ยุทธศาสตร์จังหวัด | ๕ | ๔ | ๕ | ๕ | ๕ | ๕ | ๕ | ๕ | ๕ | ๕ | ๕ | ๕ | ๕ | ๙๘.๐๐ |
| ๓.๕ ยุทธศาสตร์พัฒนาขององค์กรปกครองส่วนท้องถิ่นในเขตจังหวัด | ๕ | ๔ | ๕ | ๕ | ๕ | ๕ | ๕ | ๕ | ๕ | ๕ | ๕ | ๕ | ๕ | ๙๘.๐๐ |
| ๓.๖ ยุทธศาสตร์ขององค์กรปกครองส่วนท้องถิ่น | ๕ | ๔ | ๕ | ๕ | ๕ | ๕ | ๕ | ๕ | ๕ | ๕ | ๕ | ๕ | ๕ | ๙๖.๐๐ |
| ๓.๗ วิสัยทัศน์ | ๕ | ๔ | ๕ | ๕ | ๕ | ๕ | ๕ | ๕ | ๕ | ๕ | ๕ | ๕ | ๕ | ๙๖.๐๐ |
| ๓.๘ กลยุทธ์ | ๕ | ๔ | ๕ | ๕ | ๕ | ๕ | ๕ | ๕ | ๕ | ๕ | ๕ | ๕ | ๕ | ๙๘.๐๐ |
| ๓.๙ เป้าประสงค์ของแต่ละประเด็นกลยุทธ์ | ๕ | ๔ | ๕ | ๕ | ๕ | ๕ | ๕ | ๕ | ๕ | ๕ | ๕ | ๕ | ๕ | ๙๘.๐๐ |
| ๓.๑๐ จุดยืนทางยุทธศาสตร์ (Positong) | ๕ | ๔ | ๕ | ๕ | ๕ | ๕ | ๕ | ๕ | ๕ | ๕ | ๕ | ๕ | ๕ | ๙๘.๐๐ |
| ๓.๑๑ แผนงาน | ๕ | ๔ | ๕ | ๕ | ๕ | ๕ | ๕ | ๕ | ๕ | ๕ | ๕ | ๕ | ๕ | ๙๘.๐๐ |
| ๓.๑๒ ความเชื่อมโยงของยุทธศาสตร์ในภาพรวม | ๕ | ๕ | ๕ | ๕ | ๕ | ๕ | ๕ | ๕ | ๕ | ๕ | ๕ | ๕ | ๕ | ๑๐๐.๐๐ |
| รวมคะแนน | ๑๐๐ | ๘๓ | ๙๐ | ๙๒ | ๑๐๐ | ๙๘ | ๑๐๐ | ๙๘ | ๙๘ | ๙๘ | ๙๘ | ๙๘ | ๙๕.๕๐ | |

สรุป ระดับผลคะแนนการติดตามและประเมินผลยุทธศาสตร์เพื่อความสอดคล้องแผนพัฒนาท้องถิ่นขององค์การปกครองส่วนท้องถิ่น คิดเป็นร้อยละ ๙๕.๕๐

นายเชษฐ คณะกรรมการที่เข้าร่วมการประชุมจำนวน ๑๐ คน

